



**ПРОГРАМ ПОСЛОВАЊА ЈАВНОГ ПРЕДУЗЕЋА
ЗА ПОДЗЕМНУ ЕКСПЛОАТАЦИЈУ УГЉА
РЕСАВИЦА ЗА 2022. ГОДИНУ**

Пословно име: Јавно предузеће за подземну експлоатацију угља Ресавица
Седиште: Ресавица
Претежна делатност: Експлоатација лигнита и мрког угља
Матични број: 17507699
ПИБ: 103084723
ЈБКЈС: 82531
Ресорно министарство: Министарство рударства и енергетике

ЈАВНО ПРЕДУЗЕЋЕ ЗА
ПОДЗЕМНУ ЕКСПЛОАТАЦИЈУ УГЉА
Дал. бр. 01-967
Датум: 14. 02. 2022
РЕСАВИЦА

1. ОПШТИ ПОДАЦИ	3
1.1. Мисија, визија, циљеви	3
1.2. Делатност и организација	4
1.3. Организациона и управљачка структура	6
2. АНАЛИЗА ПОСЛОВАЊА У 2021. ГОДИНИ	8
2.1. Реализација физичког обима активности у 2021. години	8
2.2. Реализација финансијских показатеља за 2021. годину	14
2.3. Биланс стања на дан 31.12.2021. године	16
2.4. Биланс успеха за период од 01.01.2021 до 31.12.2021. године	21
2.5. Извештај о токовима готовине у периоду од 01.01. до 31.12.2021. године	24
3. ЦИЉЕВИ И ПЛАНИРАНЕ АКТИВНОСТИ ЗА 2022. ГОДИНУ	26
3.1. Основе за израду програма пословања за 2022.годину	26
3.2. Планирани физички обим активности за 2022.годину	27
3.3. Циљеви јавног предузећа са кључним индикаторима остварења циљева	30
3.4. Пословни ризици и план управљања ризицима	31
3.5. Пласман угља 2022. године	33
4. ПЛАНИРАНИ ИЗВОРИ ПРИХОДА И РАСХОДА	35
4.1. Биланс стања на дан 31.12.2022. год.	36
4.2. Биланс успеха за период од 01.01.2022. до 31.12.2022. године	41
4.3. Извештај о токовима готовине у периоду од 01.01. до 31.12.2022. године	44
4.4. Субвенције и остали приходи из буџета	46
4.5. Приказ планираних и реализованих индикатора пословања	48
5. ПЛАНИРАНИ НАЧИН РАСПОДЕЛЕ ДОБИТИ / ГУБИТКА	50
6. ПОЛИТИКА ЗАРАДА И ЗАПОШЉАВАЊА	50
6.1. Трошкови запослених	50
6.2. Динамика запошљавања	54
6.3. Планирана структура запослених за 2022. годину	55
6.4. Маса зарада, број запослених и просечна зарада по месецима	57
6.4.1. Исплаћена маса за зараде, број запослених и просечна зарада по месецима за 2021.-Бруто 1	57
6.4.2. Планирана маса за зараде, број запослених и просечна зарада по месецима за 2022.-Бруто 1	58
6.4.3. Планирана маса за зараде, број запослених и просечна зарада по месецима за 2022.-Бруто 2	59
6.5. Планиране накнаде члановима Надзорног одбора и Комисије за ревизију	60
7. ЗАДУЖЕНОСТ	62
8. ПЛАНИРАНА ФИНАНСИЈСКА СРЕДСТВА ЗА НАБАВКУ ДОБАРА, РАДОВА И УСЛУГА	63
8.1. ТАБЕЛА ПЛАНИРАНИХ ФИНАНСИЈСКИХ СРЕДСТАВА ЗА НАБАВКУ ДОБАРА, РАДОВА И УСЛУГА ЗА ОБАВЉАЊЕ ДЕЛАТНОСТИ У 2022.год.	63
8.1.1. План инвестиција	64
8.1.2. План санације (ремонт) и одржавања постојећих капацитета	79
8.1.3. План набавке основних репроматеријала	82
8.1.4. План набавке опреме и план неопходних услуга из области БЗР	84
КАПИТАЛНЕ ИНВЕСТИЦИЈЕ	86
10. СРЕДСТВА ЗА ПОСЕБНЕ НАМЕНЕ	91
ЦЕНЕ	91

1. ОПШТИ ПОДАЦИ

Полазне основе за израду Програма пословања јавног предузећа за подземну експлоатацију угља Ресавица за 2022. годину представља „План консолидације рада и пословања Јавног предузећа за подземну експлоатацију угља Ресавица у реструктурирању“, усвојен Закључком Владе бр.023-8631/2013-2 од 1. новембра 2013. год. и „Дугорочни и средњорочни план пословне стратегије развоја ЈП ПЕУ Ресавица за период 2017. до 2027. год.“ 05 Број: 023-2004/2018 од 08. марта 2018. године.

У оперативном смислу Програм пословања представља операционализацију Студије изводљивости експлоатације преосталих резерви угља, дугорочних Програма развоја и инвестиционих Програма рудника.

1.1. Мисија, визија, циљеви

„Дугорочним и средњорочним планом пословне стратегије развоја ЈП ПЕУ Ресавица“ дефинисана је Мисија, Визија и Циљеви Јавног предузећа за подземну експлоатацију угља Ресавица.

Мисија

Мисија ЈП ПЕУ Ресавица је да обезбеди поуздано снабдевање потрошача квалитетним угљем за широку потрошњу и електро-енергетска постројења уз стално побољшање квалитета услуге, комплетног пословања и унапређења заштите животне средине. Такође ЈП ПЕУ Ресавица у потпуности треба да покрије потребе домаћег тржишта и тиме елиминише или значајно смањи увоз угља из иностранства (осим кокса) и тиме има позитиван утицај на спољно-трговински биланс.

Визија

Визија Јавног предузећа је да одрживо послује и функционише без помоћи државе и субвенција, односно да се реализацијом плана консолидације и плана реорганизације достигне ниво производње угља који би омогућио да приходи предузећа надмашују трошкове, што би довело до несметаног пословања предузећа и обезбедило средства за набавку опреме у постојеће руднике, као и могућност инвестирања у отварање нових рудника.

Циљеви

Стратешки циљеви у предузећу у средњорочном периоду су:

- Да се започне процес планског затварања сиромашних рудника односно рудника чије су резерве угља пред исцрпљењем;
- Да се приступи радовима интензивног отварања и припреме за експлоатацију рудника (лежишта) Пољана, капацитета производње од 700.000 т/год.;
- да се континуирано подиже ниво производње у рудницима Соко, Штаваљ, Рембас и Лубница на укупно око 600.000 т/год.
- Да се приступи измени структуре и смањењу броја запослених радника у предузећу до оптималног броја;
- Етапно смањење трошкова производње по рудницима и укупно;
- Набавке нове и ревитализација постојеће опреме за откопавање и израду рударских просторија у рудницима који настављају производњу;
- Унапређење система подграђивања и осигурања рударских просторија;
- Модернизација система одржавања;

- Оперативним пројектним решењима и њиховом реализацијом обезбеђивати безбедност и здравље запослених, сигурност објеката и минимално угрожавање животне средине.
- Повећање испоруке угља „Електропривреди Србије“, до величине од 80% произведених количина из подземних рудника;
- Усклађивање цене угља са другим енергентима и импутима;

За даљу II фазу развоја предузећа, односно у дугорочном периоду, стратешки циљеви, садржани су у следећем:

- Успостављање чвршће пословне везе са „Електропривредом Србије“;
- Формирање заједничких предузећа за експлоатацију угљних шкриљаца Алексиначког подручја и борних минерала у Ибарском басену са стратешким партнерима;
- Дефинисање даљег развоја подземне експлоатације угља активирањем нових лежишта (Мелница, Западно-моравски басен, Ћириковац...).

1.2. Делатност и организација

Јавно предузеће за подземну експлоатацију угља Ресавица, основано је Одлуком Управног одбора Јавног предузећа „Електропривреда Србије“ – Београд број 42/3-3 21.12.1991. године. Почело је са радом 20. јануара 1992. године, даном уписа у регистар код Привредног суда у Крагујевцу, где је уписано у регистарском улошку број 1-4377-00 на основу решења суда Fi-99/92.

Влада Републике Србије је Одлуком 05 број 023-2550/2003-2 од 15. маја 2003. године, која је објављена у “Службеном гласнику РС” бр. 54/03, основала Јавно предузеће за подземну експлоатацију угља, као самостални субјекат, ван ЈП ЕПС. Предузеће је почело са радом 3.7.2003. године, даном уписа у регистар код Привредног суда у Крагујевцу, где је уписано у регистарском улошку бр. 1-20532-00, на основу решења суд Фи-776/03.

Решењем Агенције за привредне регистре Републике Србије БД 63661/2005 од 15.07.2005.године, регистровано је превођење привредног субјекта у Регистар привредних субјеката.

Решењем Агенције за привредне регистре Републике Србије БД 116254/2006 од 20.04.2006.године, након доношења Одлуке од стране Агенције за приватизацију бр.Р-33/06-02 од 24.03.2006.године, којом је покренут поступак реструктурирања субјекта приватизације, Јавно предузеће се уписује под називом „Јавно предузеће за подземну експлоатацију угља Ресавица – у реструктурирању“.

На основу члана 91. Закона о приватизацији (Сл.гл. 83/14 од 05.08.2014.г.) који гласи: “У року од 15 дана од дана ступања на снагу овог закона, Агенција ће обавестити регистар надлежан за упис привредних субјеката о субјектима приватизације који су се на дан ступања на снагу овог закона налази у поступку реструктурирања. Надлежни регистар из става 1. дужан је да по службеној дужности изврши брисање ознаке „у реструктурирању“ из пословног имена субјекта приватизације.“, извршено је брисање ознаке „у реструктурирању“ дана 03.09.2014.године.

Решењем Агенције за привредне регистре Републике Србије БД 152166/2019 од 05.11.2019. године, након Уговора о конверзији потраживања у капитал, између Републичког фонда за пензијско и инвалидско осигурање (поверилац) и Јавног предузећа за подземну експлоатацију угља Ресавица (дужник), а у складу са Закључком Владе РС 05 Број: 023-8922/2019 од 13.09.2019. године, региструју се следеће промене код ЈП ПЕУ Ресавица:

Промена чланова:

Уписује се:

- Пословно име: Републички фонд за пензијско и инвалидско осигурање
Регистарски / Матични број: 17715780
Неновчани улог
Уписан: 2.106.449.199,28 рсд
Унет: 2.106.449.199,28 рсд на дан 31.10.2019.
Удео: 32,86%

Промена удела чланова:

- Пословно име: Република Србија
Регистарски / Матични број: 07020171
Брише се:
Удео 100%
Уписује се:
Удео: 67,14%

Промена основног капитала:

Уписује се:

Неновчани капитал

- Уписан: 2.106.449.199,28 рсд
Унет: 2.106.449.199,28 рсд на дан 31.10.2019.

Регистрација документа:

Уписује се:

- Одлука о повећању основног капитала од 31.10.2019. године

Седиште Јавног предузећа је у Ресавици, улица Петра Жалца број 2.

Претежна делатност Јавног предузећа је експлоатација лигнита и мрког угља, шифра делатности: 0520.

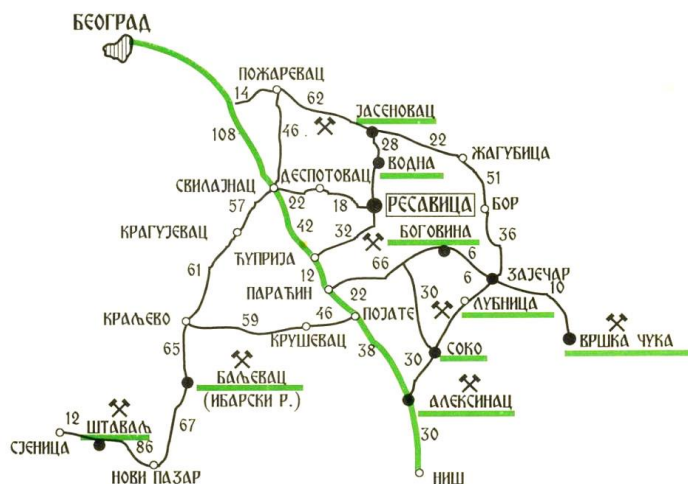

Послови за Јавно предузеће и то: производно технички, комерцијални, економско-финансијски, правни и кадровски, обављају се у секторима Управе Јавног предузећа.

То значи, да се у Управи обављају основне пословне функције управљања и руковођења производно-техничка, економско-финансијска, кадровска, правна и општа, као и послови информатике. На овај начин се стварају услови за вршење делатности у рудницима

угља, организује и спроводи контрола заштите на раду, као и финансијског и материјалног пословања.

У рудницима се обављају делатности утврђене Статутом – производња, транспорт, пречишћавање и прерада угља, одржавање опреме и механизације, грађевински и инвестициони радови, производња других производа и пружање услуга.

Међусобни односи између Јавног предузећа и Оснивача (Влада Републике Србије), утврђени су Одлуком о оснивању ЈП ПЕУ, ("Службени гласник РС" бр.54/03) и Статутом ЈП ПЕУ број 01-6793 од 28.08.2017.године, на који је Влада РС дала сагласност решењем 05 број 110-10179/2017 од 19.10.2017. године ("Службени гласник РС" бр.94/17).

Међусобни односи између Јавног предузећа и Оснивача (Влада Републике Србије), утврђени су Одлуком о усклађивању пословања Јавног предузећа за подземну експлоатацију угља са Законом о јавним предузећима ("Службени гласник РС" број 13/17), на који је Влада РС дала сагласност 05 број 023-1450/2017 од 23.02.2017.године.

Предузеће не може да отуђује енергетске објекте и постројења без сагласности оснивача. У правном промету иступа у своје име у складу са пренетим овлашћењима. За промену правне форме, седишта и делатности одлучује Оснивач. Влада РС даје сагласност и на основна акта ЈП ПЕУ.

Предузеће послује у складу са свим законима који уређују његова статусна питања, правни положај и услове обављања рударске делатности као и са интерним актима која примењује у свом пословању.

1.3. Организациона и управљачка структура

Органи управљања Јавног предузећа су Надзорни одбор и Директор.

Надзорни одбор ЈП ПЕУ има пет чланова, од којих је један члан надзорног одбора из реда запослених, а један члан мора бити независан члан надзорног одбора. Председника и чланове надзорног одбора ЈП ПЕУ именовала је Влада решењем број 24 број 119-3174/2021 од 08.04.2021. године, 24 број 119-6221/2017 од 13.07.2017. године, 24 број 119-5026/2021 од 27.05.2021.године, 24 број 119-1910/2021 од 04.03.2021. године, на период од четири године.

Пословодство ЈП ПЕУ Ресавица

Р. бр.	Назив радног места	Име и презиме	Број одлуке
1.	Директор ЈП ПЕУ	Саша Спасић	24 број 119-6029/2021 од 24.06.2021. године
2.	Извршни директор за техничке послове	Бранко Ђукић	
3.	Извршни директор за комерцијалне послове	Владимир Милошевић	
4.	Извршни директор за правне, кадревске и опште послове	Горица Аранђеловић	
5.	Извршни директор за економско-финансијске послове	Ацо Петровић	
6.	Извршни директор за безбедност и здравље на раду	Зоран Аксентијевић	

Председник и чланови Надзорног одбора ЈП ПЕУ Ресавица:

Р. бр.	Функција	Име и презиме	Број одлуке
1.	Председник Надзорног одбора ЈП ПЕУ	Јованка Атанацковић	24 број 119-3174/2021 од 08.04.2021. године
2.	Члан Надзорног одбора ЈП ПЕУ	Марко Маљковић	24 број 119-6221/2017 од 13.07.2017. године
3.	Члан Надзорног одбора ЈП ПЕУ	Добривоје Будимировић	24 број 119-5026/2021 од 27.05.2021.године
4.	Члан Надзорног одбора ЈП ПЕУ	Др Стеван Вељовић	24 број 119-1910/2021 од 04.03.2021. године
5.	Члан Надзорног одбора ЈП ПЕУ	Небојша Миленковић	24 број 119-5026/2021 од 27.05.2021.године

ОРГАНИЗАЦИОНА ШЕМА ЈП ПЕУ Ресавица

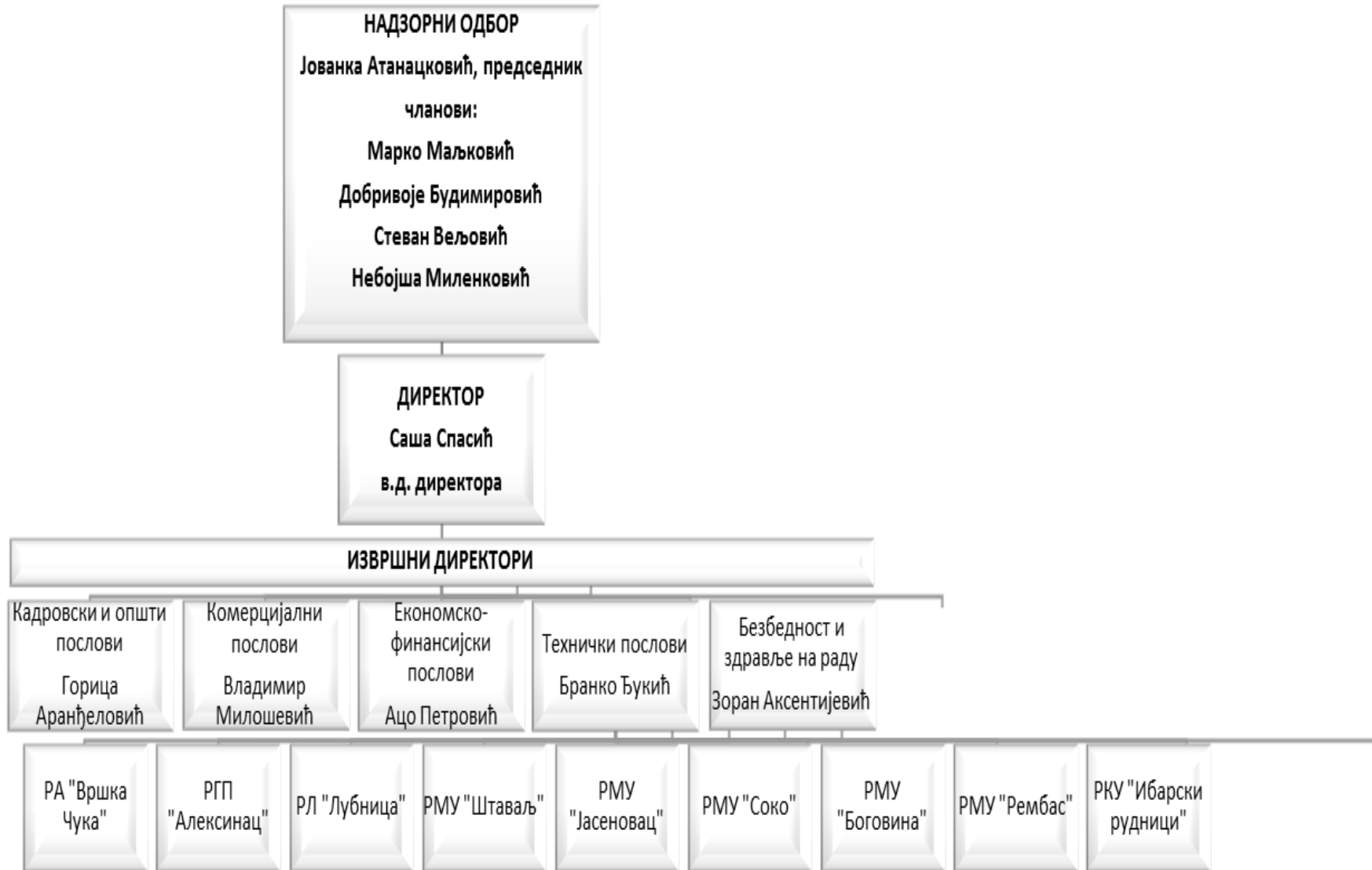

2. АНАЛИЗА ПОСЛОВАЊА У 2021. ГОДИНИ

2.1. Реализација физичког обима активности у 2021. години

Производни параметри и инвестициона изградња

Производња угља у рудницима ЈП ПЕУ Ресавица у току 2021 године остварена је у обиму од 343.393 тоне, што у односу на планираних 530.000 тона представља остварење од 64,79 %.

У току 2021 године у рудницима ЈП ПЕУ Ресавица био је присутан недостатак јамске радне снаге, основног репроматеријала и резервних делова, што је навећим делом утицало да остварење производних резултата буде на нивоу од 64,79 %. На недостатак јамске снаге једним делом утицало је и оболевање радника од вируса „COVID-19“.

Рудник “Вршка Чука” је у периоду јануар-децембар 2021 године остварио производњу од 4.357 тку, што у односу на планираних 5.000 тку представља остварење од 87,14 %. До већег подбачаја у производњи дошло је у месецу фебруару, док се производња у осталим месецима одвијала у планираном или нешто мањем обиму од планираног за тај месец.

Рудник “Ибарски рудници” је у току 2021 године од планираних 80.000 тку остварио производњу у износу од 21.180 тку, што представља остварење од 26,48 % у на планирану производњу. Главни разлог за подбачај у производњи поред недостатка резервних делова и основног репроматеријала је што су радови у јамама у већем обиму извођени на перманизацији јамских просторија, него на производњи угља, а радови на ПК “Прогорелица” су извођени у мањем обиму од планираног, због проблема са пласманом угља у највећем делу године.

Рудник “Рембас” је у 2021 години од планираних 140.000 тку остварио производњу од 115 470 тку, што представља остварење од 82,48 % у односу на планирану производњу. До подбачаја у производњи дошло је због смањеног броја израђених јамских надница, повременим недостатка јамске грађе и челичне подграде, недостатка резервних делова за тракасте и грабуљасте транспортере, што је све имало за последицу прекид извођења инвестиционих радова у јамама “Јеловац” 2021 године.

Рудник “Боговина” је у 2021 години од планираних 12.000 тку остварио производњу од 10.250 тку, што представља остварење од 85,42 % у односу на планирану производњу. На подбачај у производњи у руднику “Боговина” 2021 године највећим делом утицао је недостатак јамске радне снаге и слаба моћност угљеног слоја.

Рудник “Соко” је у 2021 години од планираних 122.000 тку остварио производњу од 68.674 тку, што представља остварење од 56,29 % у односу на планирану производњу. До подбачаја у производњи у руднику “Соко” у 2021 години, највећим делом дошло је због неизвођења планираних радова на ПК Биљкина струга”, а делом и због недостатка јамске радне снаге и неповољних геолошких услова приликом извођења радова у јамама рудника “Соко”.

Рудник “Јасеновац” је у 2021 години од планираних 20.000 тку остварио производњу од 14.330 тку, што представља остварење од 71,65 % у односу на планирану производњу. До подбачаја у производњи дошло је услед неповољних геолошких услова у откопном пољу (слаба моћност угљеног слоја, честа појава микрораседа и честа појава воде у раседним зонама) и малог броја израђених јамских надница у појединим месецима.

Рудник “Штавал” је у 2021 години од планираних 95.000 тку остварио производњу од 63.302 тку, што представља остварење од 65,58 % у односу на планирану производњу. Подбачај у остваривању планиране производње остварен је највећим делом због малог броја израђених јамских надница и застоју у отпреми ситног угља у току појединих месеци 2021 године.

Рудник “Лубница” је у 2021 години од планираних 56.000 тку остварио производњу од 46.830 тку, што представља остварење од 83,63 % у односу на планирану производњу. До подбачаја у производњи у руднику “Лубница” у току 2021 године дошло је највећим делом услед смањеног броја израђених јамских надница и неповољних геолошких услова у откопном пољу, због чега је већим делом године рађено на само једном радилишту на добијању кровног угља.

Током већег дела 2021 године у рудници ЈП ПЕУ Ресавица су радили са недовољним броје израђених јамских надница и недостатком основног репроматеријала и резервних делова.

Преглед остварене производње по асортиманима у рудницима ЈП ПЕУ за 2021. годину

Ред број	Рудник	Сортиман	М е с е ц													2021	
			Јануар	Фебруар	Март	Април	Мај	Јун	Јул	Август	Септембар	Октобар	Новембар	Децембар	(t)	%	
1	РА "Вршка Чука"	Ровни млев. - 30+0	350	303	440	440	358	450	402	300	314	350	300	350	4.357	100,00	
		Укупно	350	303	440	440	358	450	402	300	314	350	300	350	4.457	100,00	
2	РКУ "Ибарски рудници"	Котловски	0	1.087	1.172	58	0	0	0	0	1.683	3.553	3.596	40	11.189	52,83	
		Орах	94	60	79	48	0	0	0	0	0	18	328	281	908	4,29	
		Прах	738	952	419	357	463	432	375	150	487	540	1.441	2.729	9.083	42,88	
		Укупно	832	2.099	1.670	463	463	432	375	150	2.170	4.111	5.365	3.050	21.180	100,00	
3	РМУ "Рембас"	Комад	224	269	395	431	342	426	406	525	319	512	524	390	4.763	4,12	
		Коцка	160	197	296	318	298	410	343	436	348	528	491	302	4.127	3,57	
		Орах	120	146	309	308	257	350	315	528	462	635	551	425	4.406	3,82	
		Граx	247	498	163	385	0	219	0	0	0	57	152	25	1.746	1,51	
		Ситан	7.098	10.010	11.300	10.068	10.996	8.704	6.586	5.233	5.532	7.488	7.900	9.372	100.287	86,85	
		Прах	8	12	13	10	16	14	12	12	9	9	11	15	141	0,12	
		Укупно	7.857	11.132	12.476	11.520	11.909	10.123	7.662	6.734	6.670	9.229	9.629	10.529	115.470	100,00	
		Коцка	2	2	4	0	0	3	3	4	1	3	7	6	35	0,34	
4	РМУ "Боговина"	Орах	13	35	61	28	31	37	49	41	19	22	56	55	447	4,36	
		Ситан	715	863	1.035	922	769	860	798	735	630	595	887	959	9.768	95,30	
		Укупно	730	900	1.100	950	800	900	850	780	650	620	950	1.020	10.250	100,00	
		Комад	371	519	452	473	396	562	486	336	333	292	533	410	5.163	7,52	
5	РМУ "Соко"	Коцка прана	768	1.018	1.095	981	912	1.071	906	889	888	761	1.197	1.059	11.545	16,81	
		Орах прани	593	920	928	834	803	879	669	763	754	694	1.005	854	9.696	14,12	
		Граx прани 10-15	155	249	249	239	260	254	136	228	223	194	282	252	2.721	3,96	
		Граx прани 5-10	112	196	184	165	221	219	117	188	167	148	209	223	2.149	3,13	
		Ситан	3.314	2.304	3.747	3.368	2.579	2.022	3.188	2.811	3.396	3.267	3.257	4.147	37.400	54,46	
		Укупно	5.313	5.206	6.655	6.060	5.171	5.007	5.502	5.215	5.761	5.356	6.483	6.945	68.674	100,00	
		Комад	143	101	82	223	116	160	200	138	194	176	248	299	2.080	14,52	
6	РМУ "Јасеновац"	Коцка	23	0	0	25	0	0	13	26	9	21	65	27	209	1,46	
		Граx	748	501	609	885	512	813	644	404	588	694	271	826	7.495	52,30	
		Ситан	306	268	469	327	312	407	293	152	199	239	1.026	548	4.546	31,72	
		Укупно	1.220	870	1.160	1.460	940	1.380	1.150	720	990	1.130	1.610	1.700	14.330	100,00	
		Комад	1.902	1.300	1.786	1.609	1.529	1.793	1.737	1.703	1.657	1.988	1.877	2.190	21.071	33,82	
7	РМУ "Штаваљ"	Коцка	251	45	101	484	415	541	515	569	531	633	716	543	5.344	8,58	
		Орах	151	0	74	422	424	525	569	649	643	769	844	494	5.564	8,93	
		Ситан	5.348	5.129	5.326	543	728	1.305	1.476	572	1.850	2.613	2.570	2.863	30.323	48,67	
		Укупно	7.652	6.474	7.287	3.058	3.096	4.164	4.297	3.493	4.681	6.003	6.007	6.090	62.302	100,00	
		Комад	399	524	536	614	365	522	478	464	486	546	463	466	5.863	12,52	
8	РЛ "Лубница"	Коцка	338	445	510	503	322	474	475	431	413	546	428	413	5.298	11,31	
		Орах	734	839	1.039	822	636	814	839	893	748	954	767	938	10.023	21,40	
		Ситан	2.034	2.197	2.515	2.361	1.977	2.060	2.108	2.212	2.353	2.204	1.442	2.183	25.646	54,76	
		Укупно	3.505	4.005	4.600	4.300	3.300	3.870	3.900	4.000	4.000	4.250	3.100	4.000	46.830	100,00	
		УКУПНО ЈП ПЕУ	27.459	30.989	35.388	28.251	26.037	26.326	24.138	21.392	25.236	31.049	33.444	33.684	343.393	343.393	

Преглед остварене производње ЈП ПЕУ за период 1991. - 2021. године

Година	Остварена производња
1991	954.180
1992	960.973
1993	687.765
1994	686.393
1995	662.445
1996	651.239
1997	697.943
1998	634.013
1999	579.202
2000	623.230
2001	549.159
2002	540.741
2003	540.658
2004	534.261
2005	551.960
2006	491.809
2007	450.833
2008	513.786
2009	520.981
2010	552.186
2011	634.218
2012	583.841
2013	601.439
2014	565.229
2015	560.651
2016	538.188
2017	500.140
2018	435.755
2019	500.784
2020	377.750
2021	343.393

Инвестициона изградња

Инвестициона улагања у руднике ЈП ПЕУ у досадашњем периоду су била недовољна.

У току 2021. године изведена су само јамска информативно - истражна бушења у Источном пољу РМУ "Соко" укупне дужине 143 м, као и раскоп на лежишту "Воднички поток" рудника РЕМБАС, што чини укупне геолошке истражне радове у ЈП ПЕУ.

Рударски радови су били заступљени у три рудника ЈП ПЕУ и то у рудницама "Рембас", "Соко", и „Лубница“.

Од укупног физичког обима радова у сопственој режији изграђено је 262,5 м јамских објеката у РМУ "Соко" од тога 231 м новоизрађених и 31,5 м прманизованих инвестиционих рударских просторија.

Реализација екстерних извођача је 406,8 м, од тога 146 м у руднику "Рембас", и у руднику „Лубница“ 260,8м.

Набављене су само неопходне количине техничко-технолошке опреме које су задовољиле потребе овог обима изградње инвестиционих јамских објеката.

Преглед рударских инвестиционих улагања у руднике ЈП ПЕУ у 2021.год.

Ред.	РУДНИК видови улагања	Улагања (дин)
I	РКУ “ВРШКА ЧУКА”	-
1.	Геолошки радови	
2.	Оснивачка улагања	
II	РКУ “ИБАРСКИ РУДНИЦИ”	1.000.000
1.	Геолошки радови	
2.	Оснивачка улагања	
3.	Откуп земљишта	1.000.000
III	РМУ “РЕМБАС”	26.075.547
1.	Геолошки радови	
2.	Рударски радови	26.075.547
3.	Грађевински радови	
4.	Оснивачка улагања	
5.	Откуп земљишта	
IV	РМУ “БОГОВИНА”	-
1.	Геолошки радови	
2.	Оснивачка улагања	-
V	РМУ “СОКО”	122.695.419
1.	Геолошки радови	485.000
2.	Рударски радови	122.210.419
3.	Грађевински радови	
4.	Оснивачка улагања	
5.	Откуп земљишта	
VI	РМУ “ЈАСЕНОВАЦ”	-
1.	Геолошки радови	
2.	Оснивачка улагања	
3.	Откуп земљишта	
VII	РМУ “ШТАВАЉ”	-
1.	Геолошки радови	
2.	Рударски радови	
3.	Грађевински радови	
4.	Оснивачка улагања	
VIII	РЛ “ЛУБНИЦА”	178,114,303
1.	Рударски радови	48.410.571
2.	Геолошки радови	
3.	Грађевински радови	
4.	Оснивачка улагања	
IX	“АЛЕКСИНАЧКИ РУДНИЦИ”	
1.	Оснивачка улагања	
X	ЈП ПЕУ - РЕСАВИЦА	198.181.537
1.	Геолошки радови	485.000
2.	Рударски радови	196.696.537
3.	Грађевински радови	1.000.000
4.	Оснивачка улагања	
5.	Откуп земљишта	

Остварење рударских инвестиционих радова у рудницима ЈП ПЕУ за 2021. годину

Ред. број	РУДНИК објекат	Plan за 2021. (m)	Физ.обим изв. радова (m)	Финансијски обим извршених радова (дин.)						оствар. физ. обима %	ПРИМЕДБЕ извођач радова
				Рудничка ситуација				ситуација Извођача	Укуп. вред. радова		
				рад.снага	опрема	материјал	укупно				
1.	РМУ " РЕМБАС "	950	146,0	4.748.439		8.495.340	13.243.779	12.831.768	26.075.547	15,37%	
1.1.1	ТУ-1ч(ВТУ-1)		71,0	2.323.549	0	4.099.044	6.422.593	6.267.277	12.689.870		ДОО " Ресавске елек. "
1.1.2	ВУ-1ч(ВТУ-2)		75,0	2.424.890	0	4.396.296	6.821.186	6.564.491	13.385.677		ДОО " Ресавске елек. "
1.1.3											
1.1.4											
1.1.5											
2.	РМУ " СОКО "	1318	262,5	32.487.011	1.440.545	34.849.909	67.512.853	54.697.566	122.210.419	19,92%	
	Otvaranje I hor	758	231,0								
2.1.1	ТН-2		70,0	5.267.652	426.734	9.390.635	15.085.021	15.649.007	30.734.028		" Алексиначки руд. "
2.1.2	ВН-2		85,5	12.000.000	300.000	13.200.000	25.500.000	25.500.000	51.000.000		" Алексиначки руд. "
2.1.3	ПО		32,5	4.124.499	190.380	5.133.159	8.183.426	6.845.458	15.028.884		
2.1.4	ВВ-7		43,0	6.620.993	302.825	6.137.730	13.061.548	6.703.101	19.764.649		" Алексиначки руд. "
	Investiciono održavanje	560	31,5	4.473.867	220.606	988.385	5.682.858	0	5.682.858		
2.2.1	ЕТХ-(-70)		0,0	0	0	0	0	0	0		
2.2.1а	ЕТХ-(-70)торкрет		31,5	4.473.867	220.606	988.385	5.682.858	0	5.682.858		" Алексиначки руд. "
2.2.2	ЕВХ-(-60)		0,0	0	0	0	0	0	0		" Алексиначки руд. "
2.2.3	ТН-1		0,0	0	0	0	0	0	0		
4.	РЛ " ЛУБНИЦА "	492	260,8	2.699.770	0	10.327.980	20.117.824	28.292.747	48.410.571	53,01%	
4.1	ГТН(бетон)		1,6	397.703	0	2.157.126	2.554.829	5.463.927	8.018.756		ДОО " Ресавске елек. "
4.2	СУ-4 перманизација		36,9	220.946	0	2.810.114	3.031.060	3.814.137	6.845.197		ДОО " Ресавске елек. "
4.3	СУ-6		33,2	1.136.553	0	1.548.365	2.684.918	0	2.684.918		РЛ"Лубница"
	СУ-6		11,1	132.568	0	822.449	955.017	1.214.683	2.169.700		ДОО " Ресавске елек. "
	ОУ-6		178,0	812.000	0	10.080.000	10.892.000	17.800.000	28.692.000		ДОО " Ресавске елек. "
Σ	ЈП ПЕУ	2760	669,3	39.935.220	1.440.545	53.673.229	100.874.456	95.822.081	196.696.537	24,25%	

2.2. Реализација финансијских показатеља за 2021. годину

Стална имовина у билансу стања на дан 31.12.2021. године износи 6.298.854 хиљада динара, док је планирана на дан 31.12.2021. године износила 7.216.167 хиљада динара. Разлика између планиране и реализоване имовине у процентима 12,71% је настала као последица немогућности набавке планиране опреме, извођења грађевинских и инвестиционих радова услед хроничне неликвидности.

Обртна имовина по плану на дан 31.12.2021 године износи 2.121.620 хиљада, а реализовано за исти период је 1.683.400 хиљада. У структури обртне имовине, залихе готових производа на дан 31.12.2021 износе 654.132 хиљада, а планиране су и зносу од 671.000 хиљада. Залихе материјала и резервних делова који су реализовани за посматрани период износе 478.707 хиљада, а планиране су у износу од 597.790. хиљада. У дужем временском периоду залихе материјала и резервних делова се исказују на цца 480 милиона иако је у посматраних 12 месеци постојала неликвидност и није било могућности за већим набавкама, а залихе ових репроматеријала нису значајније смањене. Предузете су мере од стране стручне комисије да процени куретност и функционалност залиха резервних делова и репроматеријала

Капитал је једнак нули, колико је и планиран, с обзиром да ЈП ПЕУ Ресавица послује са губитком изнад висине капитала.

До мањег остварења прихода од продаје производа и услуга у процентима 34,08 % дошло је услед немогућности испоруке угља ТЕНТ-у у Обреновцу из Ибарских рудника због недостатка железничких вагона и због нефункционалности пруге. Уговорена испорука угља из Ибарских рудника према Електропривреди Србије започета је крајем септембра месеца 2021 године што је утицало на остварење реализације. Један од разлога је и неизвршење планираног обима производње (планирано 530.000 у тонама, а остварено 343.393 у тонама што у проценту износи 64,80%) .Утицај на подбачај прихода има и продаја угља Енергетици Крагујевац и ТЕ Морава Свилајнац којима се фактурише према утврђеној топлотној вредности, а не декларисаној – по важећем ценовнику ЈП ПЕУ, конкретно код РМУ Рембас-а где су приходи мањи за 25.747 хиљада динара .

Укупан износ субвенција у посматраном периоду, тј. приходи од субвенција, донација, дотација и сл. износе 8.474.622 хиљада, од чега се на приход од субвенција из буџета Републике Србије односи 8.474.450 хиљада, а планирано је 4.835.463 хиљада. До веће реализације прихода од субвенција из буџета Републике Србије у износу од 3.638.987 хиљада дошло је због исплате додатних субвенција из буџетских резерви за исплату доспелих обавеза према радницима и доспелих обавеза према ЈП „Електропривреда Србија“ за испоручену електричну енергију по уговорима и рачунима. Износ од 172 хиљаде односи се на примљене донације које се књиговодствено евидентирају за износ амортизације за примљена средства из иностранства и Владе Републике Србије.

Пословни расходи реализовани су у износу од 7.145.176 хиљада што је у односу на план мање за 9,29% .

У структури расхода највећа одступања од плана јављају се код следећих расхода:

- горива и енергије за 9,10 %
- трошкови производних услуга за 1,10%
- трошкови дугорочних резервисања за 139.109 хиљада што је 305,87 %,
- повећање вредности залиха у износу од 5.525 хиљада, а планом је предвиђено смањење вредности залиха у износу од 50.000 хиљада.

До веће реализације трошкова горива и енергије у односу на план дошло је због повећаног трошкова превоза угља са рудника до најближих железничких станица и друмског транспорта до ТЕ Свилајнац на терет ЈП ПЕУ као и до повећања цене нафтних деривата.

До повећања вредности залиха у износу од 5.525 хиљада динара дошло је због немогућности испоруке угља железницом превасходно из Ибарских Рудника који су по уговору требали испоручити угаљ Електропривреди.

До веће реализације производних услуга у односу на план дошло је из разлога непланираних расхода камионског превоза угља пре свега из РМУ Рембас до ТЕ Морава Свилајнац о трошку ЈП ПЕУ, а из разлога нефункционалности железничке пруге Ресавица - Марковац.

До веће реализације трошкова дугорочних резервисања у односу на план дошло је из разлога накнадно утврђених обавеза по основу неизвршених резервисања накнаде за неискоришћени годишњи одмор, резервисања за отпремнине, и резервисања за судске спорове у току.

Пословни добитак, као разлика већих пословних прихода од пословних расхода, износи 3.249.436 хиљада динара а узрок је накнадно добијена средства из буџетских резерви Републике Србије у износу 3.918.050 у хиљадама.

Финансијски приходи реализовани су у износу од 5.341 хиљада,

Финансијски расходи реализовани су у износу од 645.210 хиљада динара,

Као резултат већих финансијских расхода остварен је губитак из финансирања 639.869 хиљада, а планиран у износу од 999.900 хиљада.

Остали приходи су реализовани у износу од 129.549 хиљада док су остали расходи реализовани у износу од 96.309 хиљада.

Добитак из редовног пословања пре опорезивања износи 2.493.867 хиљада динара, укупан нето добитак је 2.464.597 хиљада динара.

Анализом извештаја о токовима готовине у периоду 01.01.-31.12.2021, уочава се да је дошло до већег одступања из пословних активности због прилива готовине од додатних субвенција из буџетских резерви за исплату доспелих обавеза према радницима и доспелих обавеза према ЈП „Електропривреда Србија“ за испоручену електричну енергију по уговорима и рачунима

Активности за унапређење процеса пословања и активности у области корпоративног управљања

Због пандемије "COVID-19" све активности за унапређење процеса пословања и активности у области корпоративног управљања у 2021. години било је немогуће спровести. Све док се ситуација не побољша и не створе финансијски, организациони и технички услови, поменуте активности биће у статусу мировања (приоритет је увођење финансијског управљања и контроле чија је имплементација планирана за 2022 годину).

2.3. Биланс стања на дан 31.12.2021. године

у 000 динара

Група рачуна, рачун	П О З И Ц И Ј А	АОП	План на дан 31.12.2021.	Реализација (процена) на дан 31.12.2021.
1	2	3	4	5
	АКТИВА			
00	А. УПИСАНИ А НЕУПЛАЋЕНИ КАПИТАЛ	0001	0	0
	Б. СТАЛНА ИМОВИНА (0003 + 0009 + 0017 + 0018 + 0028)	0002	7.216.167	6.298.854
01	I. НЕМАТЕРИЈАЛНА ИМОВИНА (0004 + 0005 + 0006 + 0007 + 0008)	0003	26.526	21.533
010	1. Улагања у развој	0004	0	312
011, 012 и 014	2. Концесије, патенти, лиценце, робне и услужне марке, софтвер и остала нематеријална имовина	0005	26.526	21.221
013	3. Гудвил	0006	0	0
015 и 016	4. Нематеријална имовина узета у лизинг и нематеријална имовина у припреми	0007	0	0
017	5. Аванси за нематеријалну имовину	0008	0	0
02	II. НЕКРЕТНИНЕ, ПОСТРОЈЕЊА И ОПРЕМА (0010 + 0011 + 0012 + 0013 + 0014 + 0015 + 0016)	0009	7.005.769	6.100.201
020, 021 и 022	1. Земљиште и грађевински објекти	0010	4.490.964	4.181.315
023	2. Постројења и опрема	0011	1.630.425	1.529.562
024	3. Инвестиционе некретнине	0012	0	0
025 и 027	4. Некретнине, постројења и опрема узети у лизинг и некретнине, постројења и опрема у припреми	0013	850.000	353.039
026 и 028	5. Остале некретнине, постројења и опрема и улагања на туђим некретнинама, постројењима и опреми	0014	34.380	36.285
029 (део)	6. Аванси за некретнине, постројења и опрему у земљи	0015	0	0
029 (део)	7. Аванси за некретнине, постројења и опрему у иностранству	0016	0	0
03	III. БИОЛОШКА СРЕДСТВА	0017	27	27
04 и 05	IV. ДУГОРОЧНИ ФИНАНСИЈСКИ ПЛАСМАНИ И ДУГОРОЧНА ПОТРАЖИВАЊА (0019 + 0020 + 0021 + 0022 + 0023 + 0024 + 0025 + 0026 + 0027)	0018	183.845	177.093
040 (део), 041 (део) и 042 (део)	1. Учешћа у капиталу правних лица (осим учешћа у капиталу која се вреднују методом учешћа)	0019	135.671	135.671
040 (део), 041 (део), 042 (део)	2. Учешћа у капиталу која се вреднују методом учешћа	0020	0	0
043, 050 (део) и 051 (део)	3. Дугорочни пласмани матичном, зависним и осталим повезаним лицима и дугорочна потраживања од тих лица у земљи	0021	298	298

044, 050 (део), 051 (део)	4. Дугорочни пласмани матичном, зависним и осталим повезаним лицима и дугорочна потраживања од тих лица у иностранству	0022	0	0
045 (део) и 053 (део)	5. Дугорочни пласмани (дати кредити и зајмови) у земљи	0023	45.000	40.988
045 (део) и 053 (део)	6. Дугорочни пласмани (дати кредити и зајмови) у иностранству	0024	0	0
046	7. Дугорочна финансијска улагања (хартије од вредности које се вреднују по амортизованој вредности)	0025	0	0
047	8. Откупљене сопствене акције и откупљени сопствени удели	0026	0	0
048, 052, 054, 055 и 056	9. Остали дугорочни финансијски пласмани и остала дугорочна потраживања	0027	2.876	136
28 (део) осим 288	V. ДУГОРОЧНА АКТИВНА ВРЕМЕНСКА РАЗГРАНИЧЕЊА	0028	0	0
288	В. ОДЛОЖЕНА ПОРЕСКА СРЕДСТВА	0029	139.550	227.786
	Г. ОБРТНА ИМОВИНА (0031 + 0037 + 0038 + 0044 + 0048 + 0057+ 0058)	0030	2.121.620	1.683.400
Класа 1, осим групе рачуна 14	I. ЗАЛИХЕ (0032 + 0033 + 0034 + 0035 + 0036)	0031	1.275.820	1.139.352
10	1. Материјал, резервни делови, алат и ситан инвентар	0032	597.790	478.707
11 и 12	2. Недовршена производња и готови производи	0033	671.000	654.132
13	3. Роба	0034	30	8
150, 152 и 154	4. Плаћени аванси за залихе и услуге у земљи	0035	7.000	6.505
151, 153 и 155	5. Плаћени аванси за залихе и услуге у иностранству	0036	0	0
14	II. СТАЛНА ИМОВИНА КОЈА СЕ ДРЖИ ЗА ПРОДАЈУ И ПРЕСТАНАК ПОСЛОВАЊА	0037	0	0
20	III. ПОТРАЖИВАЊА ПО ОСНОВУ ПРОДАЈЕ (0039 + 0040 + 0041 + 0042 + 0043)	0038	205.000	257.967
204	1. Потраживања од купаца у земљи	0039	205.000	257.964
205	2. Потраживања од купаца у иностранству	0040	0	0
200 и 202	3. Потраживања од матичног, зависних и осталих повезаних лица у земљи	0041	0	3
201 и 203	4. Потраживања од матичног, зависних и осталих повезаних лица у иностранству	0042	0	0
206	5. Остала потраживања по основу продаје	0043	0	0
21, 22 и 27	IV. ОСТАЛА КРАТКОРОЧНА ПОТРАЖИВАЊА (0045 + 0046 + 0047)	0044	245.000	101.933
21, 22 осим 223 и 224, и 27	1. Остала потраживања	0045	245.000	101.933
223	2. Потраживања за више плаћен порез на добитак	0046	0	0
224	3. Потраживања по основу преплаћених осталих пореза и доприноса	0047	0	0
23	V. КРАТКОРОЧНИ ФИНАНСИЈСКИ ПЛАСМАНИ	0048	351.300	93.007

	(0049 + 0050 + 0051 + 0052 + 0053 + 0054 + 0055 + 0056)			
230	1. Краткорочни кредити и пласмани - матично и зависна правна лица	0049	350.000	92.724
231	2. Краткорочни кредити и пласмани - остала повезана правна лица	0050	0	0
232, 234 (део)	3. Краткорочни кредити, зајмови и пласмани у земљи	0051	1.300	283
233, 234 (део)	4. Краткорочни кредити, зајмови и пласмани у иностранству	0052	0	0
235	5. Хартије од вредности које се вреднују по амортизованој вредности	0053	0	0
236 (део)	6. Финансијска средства која се вреднују по фер вредности кроз Биланс успеха	0054	0	0
237	7. Откупљене сопствене акције и откупљени сопствени удели	0055	0	0
236 (део), 238 и 239	8. Остали краткорочни финансијски пласмани	0056	0	0
24	VI. ГОТОВИНА И ГОТОВИНСКИ ЕКВИВАЛЕНТИ	0057	4.500	90.775
28 (део), осим 288	VII. КРАТКОРОЧНА АКТИВНА ВРЕМЕНСКА РАЗГРАНИЧЕЊА	0058	40.000	366
	Д. УКУПНА АКТИВА = ПОСЛОВНА ИМОВИНА (0001 + 0002 + 0029 + 0030)	0059	9.477.337	8.210.040
88	Ђ. ВАНБИЛАНСНА АКТИВА	0060	3.388.801	3.388.801
	ПАСИВА			
	А. КАПИТАЛ			
	(0402 + 0403 + 0404 + 0405 + 0406 - 0407 + 0408 + 0411 - 0412) ≥ 0	0401	0	0
30, осим 306	I. ОСНОВНИ КАПИТАЛ	0402	9.579.872	9.579.872
31	II. УПИСАНИ А НЕУПЛАЋЕНИ КАПИТАЛ	0403	0	0
306	III. ЕМИСИОНА ПРЕМИЈА	0404	0	0
32	IV. РЕЗЕРВЕ	0405	0	0
330 и потражни салдо рачуна 331,332, 333, 334, 335, 336 и 337	V. ПОЗИТИВНЕ РЕВАЛОРИЗАЦИОНЕ РЕЗЕРВЕ И НЕРЕАЛИЗОВАНИ ДОБИЦИ ПО ОСНОВУ ФИНАНСИЈСКИХ СРЕДСТАВА И ДРУГИХ КОМПОНЕНТИ ОСТАЛОГ СВЕОБУХВАТНОГ РЕЗУЛТАТА	0406	3.280.100	5.154.284
дуговни салдо рачуна 331, 332, 333, 334, 335, 336 и 337	VI. НЕРЕАЛИЗОВАНИ ГУБИЦИ ПО ОСНОВУ ФИНАНСИЈСКИХ СРЕДСТАВА И ДРУГИХ КОМПОНЕНТИ ОСТАЛОГ СВЕОБУХВАТНОГ РЕЗУЛТАТА	0407	0	70.951
34	VII. НЕРАСПОРЕЂЕНИ ДОБИТАК (0409 + 0410)	0408	2.895.211	5.360.118
340	1. Нераспоређени добитак ранијих година	0409	2.895.211	2.895.521
341	2. Нераспоређени добитак текуће године	0410	0	2.464.597
	VIII. УЧЕШЋА БЕЗ ПРАВА КОНТРОЛЕ	0411	0	0
35	IX. ГУБИТАК (0413 + 0414)	0412	28.677.238	28.275.186
350	1. Губитак ранијих година	0413	27.193.585	28.275.186
351	2. Губитак текуће године	0414	1.483.653	0

	Б. ДУГОРОЧНА РЕЗЕРВИСАЊА И ДУГОРОЧНЕ ОБАВЕЗЕ (0416 + 0420 + 0428)	0415	9.903.922	8.713.110
40	I. ДУГОРОЧНА РЕЗЕРВИСАЊА (0417+0418+0419)	0416	723.272	636.938
404	1. Резервисања за накнаде и друге бенефиције запослених	0417	445.000	497.758
400	2. Резервисања за трошкове у гарантном року	0418	0	
40, осим 400 и 404	3. Остала дугорочна резервисања	0419	278.272	139.180
41	II. ДУГОРОЧНЕ ОБАВЕЗЕ (0421 + 0422 + 0423 + 0424 + 0425 + 0426 + 0427)	0420	9.180.650	8.076.172
410	1. Обавезе које се могу конвертовати у капитал	0421	4.470.000	4.397.513
411 (део) и 412 (део)	2. Дугорочни кредити и остале дугорочне обавезе према матичном, зависним и осталим повезаним лицима у земљи	0422	0	0
411 (део) и 412 (део)	3. Дугорочни кредити и остале дугорочне обавезе према матичном, зависним и осталим повезаним лицима у иностранству	0423	0	0
414 и 416 (део)	4. Дугорочни кредити, зајмови и обавезе по основу лизинга у земљи	0424	0	0
415 и 416 (део)	5. Дугорочни кредити, зајмови и обавезе по основу лизинга у иностранству	0425	1.010.650	0
413	6. Обавезе по емитованим хартијама од вредности	0426	0	0
419	7. Остале дугорочне обавезе	0427	3.700.000	3.678.659
49 (део), осим 498 и 495 (део)	III. ДУГОРОЧНА ПАСИВНА ВРЕМЕНСКА РАЗГРАНИЧЕЊА	0428	0	0
498	В. ОДЛОЖЕНЕ ПОРЕСКЕ ОБАВЕЗЕ	0429	0	383.119
495 (део)	Г. ДУГОРОЧНИ ОДЛОЖЕНИ ПРИХОДИ И ПРИМЉЕНЕ ДОНАЦИЈЕ	0430	0	0
	Д. КРАТКОРОЧНА РЕЗЕРВИСАЊА И КРАТКОРОЧНЕ ОБАВЕЗЕ (0432 + 0433 + 0441 + 0442 + 0449 + 0453 + 0454)	0431	12.495.470	7.365.674
467	I. КРАТКОРОЧНА РЕЗЕРВИСАЊА	0432	0	
42, осим 427	II. КРАТКОРОЧНЕ ФИНАНСИЈСКЕ ОБАВЕЗЕ (0434 + 0435 + 0436 + 0437 + 0438 + 0439 + 0440)	0433	412.900	414.241
420 (део) и 421 (део)	1. Обавезе по основу кредита према матичном, зависним и осталим повезаним лицима у земљи	0434	0	0
420 (део) и 421 (део)	2. Обавезе по основу кредита према матичном, зависним и осталим повезаним лицима у иностранству	0435	0	0
422 (део), 424 (део), 425 (део), и 429 (део)	3. Обавезе по основу кредита и зајмова од лица која нису домаће банке	0436	0	0
422 (део), 424 (део), 425 (део) и 429 (део)	4. Обавезе по основу кредита од домаћих банака	0437	0	0
423, 424 (део), 425 (део) и 429 (део)	5. Кредити, зајмови и обавезе из иностранства	0438	0	0
426	6. Обавезе по краткорочним хартијама од вредности	0439	0	0

428	7. Обавезе по основу финансијских деривата	0440	412.900	414.241
430	III. ПРИМЉЕНИ АВАНСИ, ДЕПОЗИТИ И КАУЦИЈЕ	0441	250.000	135.714
43, осим 430	IV. ОБАВЕЗЕ ИЗ ПОСЛОВАЊА (0443 + 0444 + 0445 + 0046 + 0447 + 0448)	0442	5.697.570	1.373.418
431 и 433	1. Обавезе према добављачима - матична, зависна правна лица и остала повезана лица у земљи	0443	0	0
432 и 434	2. Обавезе према добављачима - матична, зависна правна лица и остала повезана лица у иностранству	0444	0	0
435	3. Обавезе према добављачима у земљи	0445	2.192.570	815.409
436	4. Обавезе према добављачима у иностранству	0446	705.000	12.337
439 (део)	5. Обавезе по меницама	0447	0	0
439 (део)	6. Остале обавезе из пословања	0448	2.800.000	545.672
44,45,46, осим 467, 47 и 48	V. ОСТАЛЕ КРАТКОРОЧНЕ ОБАВЕЗЕ (0450 + 0451 + 0452)	0449	6.120.000	5.437.027
44, 45 и 46 осим 467	1. Остале краткорочне обавезе	0450	4.950.000	4.240.374
47,48 осим 481	2. Обавезе по основу пореза на додату вредност и осталих јавних прихода	0451	1.170.000	1.196.653
481	3. Обавезе по основу пореза на добитак	0452	0	0
427	VI. ОБАВЕЗЕ ПО ОСНОВУ СРЕДСТАВА НАМЕЊЕНИХ ПРОДАЈИ И СРЕДСТАВА ПОСЛОВАЊА КОЈЕ ЈЕ ОБУСТАВЉЕНО	0453	0	0
49 (део) осим 498	VII. КРАТКОРОЧНА ПАСИВНА ВРЕМЕНСКА РАЗГРАНИЧЕЊА	0454	15.000	5.274
	Ђ. ГУБИТАК ИЗНАД ВИСИНЕ КАПИТАЛА (0415 + 0429 + 0430 + 0431 - 0059) ≥ 0 = 0407 + 0412 - 0402 - 0403 - 0404 - 0405 - 0406 - 0408 - 0411) ≥ 0	0455	12.922.055	8.251.863
	Е. УКУПНА ПАСИВА (0401 + 0415 + 0429 + 0430 + 0431 - 0455)	0456	9.477.337	8.210.040
89	Ж. ВАНБИЛАНСНА ПАСИВА	0457	3.388.801	3.388.801

2.4. Биланс успеха за период од 01.01.2021 до 31.12.2021. године

у 000 динара

Група рачуна, рачун	ПОЗИЦИЈА	АОП	План 01.01- 31.12.2021.	Реализација (процена) 01.01- 31.12.2021.
1	2	3	4	5
	А. ПОСЛОВНИ ПРИХОДИ (1002 + 1005 + 1008 + 1009 - 1010 + 1011 + 1012)	1001	7.613.862	10.394.612
60	I. ПРИХОДИ ОД ПРОДАЈЕ РОБЕ (1003 + 1004)	1002	0	0
600, 602 и 604	1. Приходи од продаје робе на домаћем тржишту	1003	0	0
601, 603 и 605	2. Приходи од продаје роба на иностраном тржишту	1004	0	0
61	II. ПРИХОДИ ОД ПРОДАЈЕ ПРОИЗВОДА И УСЛУГА (1006 + 1007)	1005	2.183.899	1.439.361
610, 612 и 614	1. Приходи од продаје производа и услуга на домаћем тржишту	1006	2.183.899	1.439.361
611, 613 и 615	2. Приходи од продаје производа и услуга на иностраном тржишту	1007	0	0
62	III. ПРИХОДИ ОД АКТИВИРАЊА УЧИНАКА И РОБЕ	1008	630.000	470.531
630	IV. ПОВЕЋАЊЕ ВРЕДНОСТИ ЗАЛИХА НЕДОВРШЕНИХ И ГОТОВИХ ПРОИЗВОДА	1009	0	5.525
631	V. СМАЊЕЊЕ ВРЕДНОСТИ ЗАЛИХА НЕДОВРШЕНИХ И ГОТОВИХ ПРОИЗВОДА	1010	50.000	0
64 и 65	VI. ОСТАЛИ ПОСЛОВНИ ПРИХОДИ	1011	4.849.963	8.479.195
68, осим 683, 685 и 686	VII. ПРИХОДИ ОД УСКЛАЂИВАЊА ВРЕДНОСТИ ИМОВИНЕ (ОСИМ ФИНАНСИЈСКЕ)	1012	0	0
	Б. ПОСЛОВНИ РАСХОДИ (1014 + 1015 + 1016 + 1020 + 1021 + 1022 + 1023 + 1024)	1013	7.877.615	7.145.176
50	I. НАБАВНА ВРЕДНОСТ ПРОДАТЕ РОБЕ	1014	50	0
51	II. ТРОШКОВИ МАТЕРИЈАЛА, ГОРИВА И ЕНЕРГИЈЕ	1015	1.315.079	1.023.701
52	III. ТРОШКОВИ ЗАРАДА, НАКНАДА ЗАРАДА И ОСТАЛИ ЛИЧНИ РАСХОДИ (1017 + 1018 + 1019)	1016	5.043.474	4.726.733
520	1. Трошкови зарада и накнада зарада	1017	3.829.349	3.626.711
521	2. Трошкови пореза и доприноса на зараде и накнаде зарада	1018	880.750	820.010
52 осим 520 и 521	3. Остали лични расходи и накнаде	1019	333.375	280.012
540	IV. ТРОШКОВИ АМОРТИЗАЦИЈЕ	1020	600.000	409.666
58, осим 583, 585 и 586	V. РАСХОДИ ОД УСКЛАЂИВАЊА ВРЕДНОСТИ ИМОВИНЕ (ОСИМ ФИНАНСИЈСКЕ)	1021	0	0
53	VI. ТРОШКОВИ ПРОИЗВОДНИХ УСЛУГА	1022	658.632	665.907
54, осим 540	VII. ТРОШКОВИ РЕЗЕРВИСАЊА	1023	45.480	184.589
55	VIII. НЕМАТЕРИЈАЛНИ ТРОШКОВИ	1024	214.900	134.580
	В. ПОСЛОВНИ ДОБИТАК (1001 - 1013) ≥ 0	1025	0	3.249.436
	Г. ПОСЛОВНИ ГУБИТАК (1013 - 1001) ≥ 0	1026	263.753	0
	Д. ФИНАНСИЈСКИ ПРИХОДИ (1028 + 1029 + 1030 + 1031)	1027	4.400	5.341
660 и 661	I. ФИНАНСИЈСКИ ПРИХОДИ ИЗ ОДНОСА СА МАТИЧНИМ, ЗАВИСНИМ И ОСТАЛИМ ПОВЕЗАНИМ ЛИЦИМА	1028	0	0

662	II. ПРИХОДИ ОД КАМАТА	1029	1.000	30
663 и 664	III. ПОЗИТИВНЕ КУРСНЕ РАЗЛИКЕ И ПОЗИТИВНИ ЕФЕКТИ ВАЛУТНЕ КЛАУЗУЛЕ	1030	2.200	52
665 и 669	IV. ОСТАЛИ ФИНАНСИЈСКИ ПРИХОДИ	1031	1.200	5.259
	Ђ. ФИНАНСИЈСКИ РАСХОДИ (1033 + 1034 + 1035 + 1036)	1032	1.004.300	645.210
560 и 561	I. ФИНАНСИЈСКИ РАСХОДИ ИЗ ОДНОСА СА МАТИЧНИМ, ЗАВИСНИМ И ОСТАЛИМ ПОВЕЗАНИМ ЛИЦИМА	1033	0	0
562	II. РАСХОДИ КАМАТА	1034	1.000.000	643.518
563 и 564	III. НЕГАТИВНЕ КУРСНЕ РАЗЛИКЕ И НЕГАТИВНИ ЕФЕКТИ ВАЛУТНЕ КЛАУЗУЛЕ	1035	1.200	57
565 и 569	IV. ОСТАЛИ ФИНАНСИЈСКИ РАСХОДИ	1036	3.100	1.635
	Е. ДОБИТАК ИЗ ФИНАНСИРАЊА (1027 - 1032) ≥ 0	1037	0	0
	Ж. ГУБИТАК ИЗ ФИНАНСИРАЊА (1032 - 1027) ≥ 0	1038	999.900	639.869
683, 685 и 686	З. ПРИХОДИ ОД УСКЛАЂИВАЊА ВРЕДНОСТИ ФИНАНСИЈСКЕ ИМОВИНЕ КОЈА СЕ ИСКАЗУЈЕ ПО ФЕР ВРЕДНОСТИ КРОЗ БИЛАНС УСПЕХА	1039	60.000	23.191
583, 585 и 586	И. РАСХОДИ ОД УСКЛАЂИВАЊА ВРЕДНОСТИ ФИНАНСИЈСКЕ ИМОВИНЕ КОЈА СЕ ИСКАЗУЈЕ ПО ФЕР ВРЕДНОСТИ КРОЗ БИЛАНС УСПЕХА	1040	150.000	172.131
67	J. ОСТАЛИ ПРИХОДИ	1041	51.000	129.549
57	K. ОСТАЛИ РАСХОДИ	1042	150.000	96.309
	Л. УКУПНИ ПРИХОДИ (1001 + 1027 + 1039 + 1041)	1043	7.729.262	10.552.693
	Љ. УКУПНИ РАСХОДИ (1013 + 1032 + 1040 + 1042)	1044	9.181.915	8.058.826
	М. ДОБИТАК ИЗ РЕДОВНОГ ПОСЛОВАЊА ПРЕ ОПОРЕЗИВАЊА (1043 - 1044) ≥ 0	1045	0	2.493.867
	Н. ГУБИТАК ИЗ РЕДОВНОГ ПОСЛОВАЊА ПРЕ ОПОРЕЗИВАЊА (1044 - 1043) ≥ 0	1046	1.452.653	0
69-59	Њ. ПОЗИТИВАН НЕТО ЕФЕКАТ НА РЕЗУЛТАТ ПО ОСНОВУ ДОБИТКА ПОСЛОВАЊА КОЈЕ СЕ ОБУСТАВЉА, ПРОМЕНА РАЧУНОВОДСТВЕНИХ ПОЛИТИКА И ИСПРАВКИ ГРЕШАКА ИЗ РАНИЈИХ ПЕРИОДА	1047	0	0
59- 69	О. НЕГАТИВАН НЕТО ЕФЕКАТ НА РЕЗУЛТАТ ПО ОСНОВУ ГУБИТКА ПОСЛОВАЊА КОЈЕ СЕ ОБУСТАВЉА, ПРОМЕНА РАЧУНОВОДСТВЕНИХ ПОЛИТИКА И ИСПРАВКИ ГРЕШАКА ИЗ РАНИЈИХ ПЕРИОДА	1048	20.000	29.270
	П. ДОБИТАК ПРЕ ОПОРЕЗИВАЊА (1045 - 1046 + 1047 - 1048) ≥ 0	1049	0	2.464.597
	Р. ГУБИТАК ПРЕ ОПОРЕЗИВАЊА (1046 - 1045 + 1048 - 1047) ≥ 0	1050	1.472.653	0
	С. ПОРЕЗ НА ДОБИТАК			
721	I. ПОРЕСКИ РАСХОД ПЕРИОДА	1051	0	0
722 дуг. салдо	II. ОДЛОЖЕНИ ПОРЕСКИХ РАСХОДИ ПЕРИОДА	1052	11.000	0
722 пот. салдо	III. ОДЛОЖЕНИ ПОРЕСКИ ПРИХОДИ ПЕРИОДА	1053	0	0

723	Т. ИСПЛАЋЕНА ЛИЧНА ПРИМАЊА ПОСЛОДАВЦА	1054		0
	Ћ. НЕТО ДОБИТАК (1049 - 1050 -1051 - 1052 + 1053 - 1054) ≥ 0	1055	0	2.464.597
	У. НЕТО ГУБИТАК (1050 - 1049 + 1051 + 1052 - 1053 + 1054) ≥ 0	1056	1.483.653	0
	I. НЕТО ДОБИТАК КОЈИ ПРИПАДА УЧЕШЋИМА БЕЗ ПРАВА КОНТРОЛЕ	1057	0	0
	II. НЕТО ДОБИТАК КОЈИ ПРИПАДА МАТИЧНОМ ПРАВНОМ ЛИЦУ	1058	0	0
	III. НЕТО ГУБИТАК КОЈИ ПРИПАДА УЧЕШЋИМА БЕЗ ПРАВА КОНТРОЛЕ	1059	0	0
	IV. НЕТО ГУБИТАК КОЈИ ПРИПАДА МАТИЧНОМ ПРАВНОМ ЛИЦУ	1060	0	0
	V. ЗАРАДА ПО АКЦИЈИ			
	1. Основна зарада по акцији	1061	0	0
	2. Умањена (разводњена) зарада по акцији	1062	0	0

2.5. Извештај о токовима готовине у периоду од 01.01. до 31.12.2021. године

у 000 динара

ПОЗИЦИЈА	АОП	План 01.01-31.12.2021.	Реализација (процена) 01.01-31.12.2021.
1	2	3	4
A. ТОКОВИ ГОТОВИНЕ ИЗ ПОСЛОВНИХ АКТИВНОСТИ			
I. Приливи готовине из пословних активности (1 до 4)	3001	6.353.692	8.966.629
1. Продаја и примљени аванси у земљи	3002	1.518.229	344.332
2. Продаја и примљени аванси у иностранству	3003	0	0
3. Примљене камате из пословних активности	3004	0	0
4. Остали приливи из редовног пословања	3005	4.835.463	8.622.297
II. Одливи готовине из пословних активности (1 до 8)	3006	5.769.772	6.401.652
1. Исплате добављачима и дати аванси у земљи	3007	641.298	1.044.008
2. Исплате добављачима и дати аванси у иностранству	3008	0	0
3. Зараде, накнаде зарада и остали лични расходи	3009	5.043.474	4.635.331
4. Плаћене камате у земљи	3010	10.000	699.731
5. Плаћене камате у иностранству	3011	0	0
6. Порез на добитак	3012	0	0
7. Одливи по основу осталих јавних прихода	3013	75.000	22.582
8. Остали одливи из пословних активности	3014	0	0
III. Нето прилив готовине из пословних активности (I - II)	3015	583.920	2.564.977
IV. Нето одлив готовине из пословних активности (II - I)	3016	0	0
Б. ТОКОВИ ГОТОВИНЕ ИЗ АКТИВНОСТИ ИНВЕСТИРАЊА			
I. Приливи готовине из активности инвестирања (1 до 5)	3017	0	0
1. Продаја акција и удела	3018	0	0
2. Продаја нематеријалне имовине, некретнина, постројења, опреме и биолошких средстава	3019	0	0
3. Остали финансијски пласмани	3020	0	0
4. Примљене камате из активности инвестирања	3021	0	0
5. Примљене дивиденде	3022	0	0
II. Одливи готовине из активности инвестирања (1 до 3)	3023	149.000	192
1. Куповина акција и удела	3024	0	0
2. Куповина нематеријалне имовине, некретнина, постројења, опреме и биолошких средстава	3025	149.000	192
3. Остали финансијски пласмани	3026	0	0
III. Нето прилив готовине из активности инвестирања (I - II)	3027	0	0

IV. Нето одлив готовине из активности инвестирања (II - I)	3028	149.000	192
В. ТОКОВИ ГОТОВИНЕ ИЗ АКТИВНОСТИ ФИНАНСИРАЊА			
I. Приливи готовине из активности финансирања (1 до 7)	3029	45.000	18.235
1. Увећање основног капитала	3030	0	0
2. Дугорочни кредити у земљи	3031	0	0
3. Дугорочни кредити у иностранству	3032	0	0
4. Краткорочни кредити у земљи	3033	0	0
5. Краткорочни кредити у иностранству	3034	0	0
6. Остале дугорочне обавезе	3035	0	0
7. Остале краткорочне обавезе	3036	45.000	18.235
II. Одливи готовине из активности финансирања (1 до 8)	3037	480.000	2.494.235
1. Откуп сопствених акција и удела	3038	0	0
2. Дугорочни кредити у земљи	3039	0	0
3. Дугорочни кредити у иностранству	3040	0	0
4. Краткорочни кредити у земљи	3041	220.000	265.148
5. Краткорочни кредити у иностранству	3042	0	0
6. Остале обавезе	3043	260.000	2.229.087
7. Финансијски лизинг	3044	0	0
8. Исплаћене дивиденде	3045	0	0
III. Нето прилив готовине из активности финансирања (I - II)	3046	0	0
IV. Нето одлив готовине из активности финансирања (II - I)	3047	435.000	2.476.000
Г. СВЕГА ПРИЛИВ ГОТОВИНЕ (3001 + 3017 + 3029)	3048	6.398.692	8.984.864
Д. СВЕГА ОДЛИВ ГОТОВИНЕ (3006 + 3023 + 3037)	3049	6.398.772	8.896.079
Ђ. НЕТО ПРИЛИВ ГОТОВИНЕ (3048 - 3049) ≥ 0	3050	0	88.785
Е. НЕТО ОДЛИВ ГОТОВИНЕ (3049 - 3048) ≥ 0	3051	80	0
Ж. ГОТОВИНА НА ПОЧЕТКУ ОБРАЧУНСКОГ ПЕРИОДА	3052	4.580	1.990
З. ПОЗИТИВНЕ КУРСНЕ РАЗЛИКЕ ПО ОСНОВУ ПРЕРАЧУНА ГОТОВИНЕ	3053	0	0
И. НЕГАТИВНЕ КУРСНЕ РАЗЛИКЕ ПО ОСНОВУ ПРЕРАЧУНА ГОТОВИНЕ	3054	0	0
Ј. ГОТОВИНА НА КРАЈУ ОБРАЧУНСКОГ ПЕРИОДА (3050 - 3051 + 3052 + 3053 - 3054)	3055	4.500	90.775

Напомена: Реализација за 2021. годину урађена је на бази евидентираног остварења од 01.01.-31.12.2021.

3. ЦИЉЕВИ И ПЛАНИРАНЕ АКТИВНОСТИ ЗА 2022. ГОДИНУ

Конкретизација основних циљева за 2022. годину је неопходна ради праћења и оцене успешности спровођења Годишњег Програма Пословања ЈП ПЕУ Ресавица.

1. План физичког обима производње 536.400т комерцијалног угља, контрола месечног и кварталног остварења;
2. План инвестиционих активности, контрола кварталног и полугодишњег остварења;
3. План финансијских показатеља, квартална остварења.

3.1. Основе за израду програма пословања за 2022.годину

Планске претпоставке за израду програма пословања:

1. Програмом пословања предвиђен је број од 3.650 запослених за које су пројектовани трошкови зарада за 2022. годину, планирана маса нето зарада је 2.835.649.456 динара, планирана бруто 1 зарада је 3.941.552.744 динара и планирана бруто 2 зарада је 4.848.109.875 динара
2. Накнаде* за рад Надзорног одбора планиране су у складу са Законом о Јавним предузећима (Сл.гласник 15/16 и 88/19) и Одлуком Владе о критеријумима и мерилима за утврђивање висине накнаде за рад у Надзорним одборима јавних предузећа 05 број 121-11800/2016 од 15.12.2016.године. Број чланова Надзорног одбора, његов начин рада, овлашћења итд. дефинише Статут ЈП ПЕУ Ресавица од члана 31 до члана 50.
*Висину накнаде, односно критеријуме и мерила за њено утврђивање, доноси Оснивач, тј. Влада РС (члан 47 Статута ЈП ПЕУ Ресавица).
3. У складу са Законом о јавним набавкама, планира се ефикасно спровођење процедура јавних набавки, уз виши степен контроле приликом спровођења јавних набавки.
4. Сачињен је план финансијских средстава за набавку добара, радова и услуга за обављање делатности у 2022.год. који ће бити основа за израду плана набавке.

3.2. Планирани физички обим активности за 2022.годину**Резерве угља за откопавање у 2022. години**

Резерве угља за експлоатацију у 2022. години, срачунате на основу плана производње и пројектованих губитака, по рудницама и лежиштима, су дате у следећој табели.

Рудник / лежиште		Комерцијалне резерве, т	Билансне резерве т
1	РА „Вршка Чука“ / „Мала Чука“	5.400	5.700
2	РКУ „Ибарски рудници“	95.000	97.000
2.1	„Јарандо“	10.000	10.300
2.2	„Прогорелица“ (ПК)	85.000	86.800
3	РМУ РЕМБАС	145.000	207.300
3.1	„Стрмостен“	70.000	100.000
3.2	„Јеловац“	12.000	17.200
3.3	„Равна Река-IV блок“	43.000	61.500
3.4	„Сењски Рудник“	20.000	28.600
4	РМУ „Боговина“ / Источно поље	12.000	15.000
5	РМУ „Соко“	122.000	158.400
5.1	„Соко“	82.000	111.600
5.2	„Соко“ – ПК „Биљкина Струга“*	40.000	46.800
6	РМУ „Јасеновац“ / Централно поље	18.000	29.600
7	РМУ „Штаваљ“ / Централно поље	85.000	121.500
8	РЛ „Лубница“ / „Лубница“	54.000	72.000
	ЈП ПЕУ РЕСАВИЦА (1+2+...+8)**	536.400	706.500

* Уколико се задовоље потребни предуслови, планирано је да РМУ „Соко“ из ПК „Биљкина Струга“ произведе 40.000 т к.

План производње угља за 2022. годину по рудницама

Пројекција производње за 2022. годину је извршена на основу свеобухватне стручне анализе сваког рудника понаособ, уважавајући рударскогеолошке услове, технолошку опремљеност рудника, водећи рачуна о потпуној сигурности запослених.

Планирани физички обим производње у рудницама ЈП ПЕУ за 2022. годину износи 536.400 тку.

Код димензионисања физичког обима производње по појединим рудницама за 2022. годину уважавани су следећи фактори:

- стање отворености резерви угља у рудницама;
- стање припремљености резерви угља у рудницама;
- очекивани обим инвестиционих радова;
- стање расположиве опреме за остварење планиране производње;
- очекиване набавке техничко технолошке опреме за механизовану израду просторија и промену начина откопавања, као и могућност улагања у ревитализацију постојеће и набавку нове опреме;
- подмлађивање производне радне снаге пријемом младих рудара на одређено време до тренутног броја запослених;
- степен обезбеђене заштите односно сигурности за запослене раднике.

У 2022. години планирана је производња из 8 (осам) рудника јавног предузећа како је дато у динамичком плану у наредној табели.

Рудари Алексиначких рудника који су такође у саставу Јавног предузећа и баве се рударско – грађевинским пословима, одржавањем и ремонтом електро – машинске опреме, биће ангажоване за обављање наведене делатности у свим другим рудницима ЈП ПЕУ.

У 2022. години планирано је да у три рудника Јавног предузећа рудари Алексиначких рудника израде и прераде укупно 2.700 м рударских просторија.

План производње по асортиманима и топлотној вредности у 2022. години

У току 2022. године од укупно планираних количина угља предвиђено је да се произведе 180.524 т.к.у. (асортимана: комад, коцка, орах и грах) што представља 34% од укупне производње.

Преосталих 355.876 т.к.у. (66%) сачињавају асортимани ситан, прах и котловац који су намењени за пласман углавном у термоелектрану „Морава“ у Свилајнцу и „Енергетику“ у Крагујевцу.

Из табеларног прегледа види се да је у свим квалитетнијим угљевима (мрки и камени угаљ) учешће крупних асортимана знатно ниже, што указује на чињеницу да је у наредном периоду неопходно радити на модификацијама метода откопавања и на изналажењу нових решења у поступку минирања угља.

Топлотна вредност угља у рудницима са подземном експлоатацијом доста је различита како по врсти угљева (камени, мрки угаљ и лигнит) тако и по асортиманима у сваком руднику, и креће се од 9.501 ГЈ/т (ситан угаљ у руднику Јасеновац) до 22.127 ГЈ/т (асортиман коцка у руднику Боговина) са просечном топлотном вредношћу од 14.666 ГЈ/т за 2022. годину, на нивоу Јавног предузећа.

План производње по рудницима за 2022. годину

Месец	Рудник								ЈП ПЕУ
	Вршка Чука	Ибарски руд.	Рембас	Боговина	Соко	Јасеновац	Штаваљ	Лубница	
Јануар	410	1.500	10.840	950	5.000	1.800	6.750	4.200	31.450
Фебруар	410	1.500	10.790	900	5.000	1.700	6.250	4.200	30.750
Март	450	2.500	12.880	1.150	7.700	2.200	7.400	4.500	38.780
I Квартал	1.270	5.500	34.510	3.000	17.700	5.700	20.400	12.900	100.980
Април	430	5.500	11.780	900	6.400	920	6.500	4.300	36.730
Мај	460	11.000	12.210	1.000	7.000	1.020	7.000	4.600	44.290
Јун	460	13.000	12.800	1.000	7.400	1.060	7.200	4.600	47.520
II Квартал	1.350	29.500	36.790	2.900	20.800	3.000	20.700	13.500	128.540
I полугође	2.620	35.000	71.300	5.900	38.500	8.700	41.100	26.400	229.520
Јул	420	13.000	11.650	1.000	7.000	1.000	7.450	4.600	46.120
Август	450	13.000	12.650	1.050	17.700	1.100	7.250	4.600	57.800
Септембар	470	12.000	12.050	1.000	17.400	1.060	7.250	4.300	55.530
III Квартал	1.340	38.000	36.350	3.050	42.100	3.160	21.950	13.500	159.450
I-III Квартал	3.960	73.000	107.650	8.950	80.600	11.860	63.050	39.900	388.970
Октобар	470	11.000	12.200	1.000	17.000	2.020	7.450	4.700	55.840
Новембар	470	6.000	12.350	1.000	17.000	2.020	7.000	4.700	50.540
Децембар	500	5.000	12.800	1.050	7.400	2.100	7.500	4.700	41.050
IV квартал	1.440	22.000	37.350	3.050	41.400	6.140	21.950	14.100	147.430
Укупно	5.400	95.000	145.000	12.000	122.000	18.000	85.000	54.000	536.400

3.3. Циљеви јавног предузећа са кључним индикаторима остварења циљева

Циљ	Индикатор	Базна година	Вредност индикатора				Извор провере	Активност за достизање циља
			Базна година	2022. година	2023. година	2024. година		
Затварање рудника који више немају резерве угља	у процентима смањење активности: број запослених и производње	2021	100%	80%	70%	60%	Периодични извештај о пословању,	Преусмеравање опреме и запослених у перспективне руднике
Да се приступи отварању и припремама лежишта за подземну експлоатацију Тириковац и Дуга Пољана	Број пројеката: студија изводљивости и други економско-технички пројекти	2021	2	3	6	7	Извештај пословодства и надлежног министарства	Интезиван рад на економско-техничким пројектима
Набавка нове и ревитализација постојеће опреме	у милионима: вредност набављене опреме	2021	148.766.942	2.048.478.920	2.048.478.920	2.048.478.920	Степен реализације закључених уговора	Обезбеђивање финансијских средстава за реализацију циљева

3.4. Пословни ризици и план управљања ризицима

Ризик	Вероватноћа ризика (1)		Утицај ризика (2)		Укупно (3)		Процењен финансијски ефекат у случају настанка ризика (у 000 дин)	Планиране активности у случају појаве ризика
	Избор	Вероватноћа	Избор	Утицај	3=1*2	Ефекат ризика		
недостатак железничког транспорта за угаљ из ибарских рудника	3	Висока вероватноћа	2	Умерен утицај	6	Висок ризик	220.000	Закуп локомотиве и вагона односно анагажовање алтернативног транспорта тј камионског превоза
недостатак производне радне снаге	2	Умерена вероватноћа	2	Умерен утицај	4	Умерен ризик	150.000	Анагажовање постојеће радне снаге у производњи кроз прераспodelу радног времена
неповлачење Чешког кредита за улагање у капиталне инвестиције	2	Умерена вероватноћа	3	Висок утицај	6	Висок ризик	1.003.000	Заменска набавка из других извора финансирања, сопствена и домаћа кредитна средства
Флуктуација цена берзанских репроматеријала који учествују у набавци ЈП ПЕУ	3	Висока вероватноћа	3	Висок утицај	9	Критичан ризик	300.000	Праћење цена берзанских репроматеријала и покушај да у правом моменту склапамо дугорчне уговоре који би мало анулирали ефекат високих цена
дугогодишња несолвентност предузећа	3	Висока вероватноћа	2	Умерен утицај	6	Висок ризик	400.000	Покушај договора са добављачима за репрограме дуговања, договор у вези динамике исплате за будуће пословне аранжмане као и боља организација посла уз увођење корпоративног управљања

Недобилање сагласности за повећање цена угља	3	Висока вероватноћа	3	Висока вероватноћа	9	Критичан ризик	500.000	Испитивање тржишта и промена асортимана угља у складу са потребама тржишта
повећање броја и вредности судских спорова	2	Умерена вероватноћа	2	Умерен утицај	4	Умерен ризик	150.000	Преговори са повериоцима, избећи утужења и самим тим заплону имовине, производа и потраживања од стране извршитеља

3.5. Пласман угља 2022. године

Све количине произведеног угља из ЈП ПЕУ пласирају се у индустрију, широку потрошњу и ЈП „Електропривреда Србије“ Београд-огранак ТЕНТ Обреновац, као нашем највећем купцу.

За 2022. годину планира се испорука за ЈП ЕПС Београд-огранак ТЕНТ Обреновац укупно 252.800 тку или 47,13% од укупне планиране производње у рудницима ЈП ПЕУ.

Расподела угља из ПЕУ по потрошачима (угаљ за ТЕ, угаљ за индустрију и широку потрошњу) у 2022. години

Камени угаљ			Мрки угаљ			Лигнит			Укупно		
За ТЕ	За инд. и шир. потр.	Укупно	За ТЕ	За инд. и шир. Потр.	Укупно	За ТЕ	За инд. и шир. потр.	Укупно	За ТЕ	За инд. и шир. потр.	Укупно
52.800	47.600	100.400	175.700	206.300	382.000	24.300	29.700	54.000	252.800	283.600	536.400

Пласман угља у 2021. год. планиран је на бази испитивања и потреба домаћег тржишта и планиране производње угља.

У следећој табели је дат преглед испорука угља по најзначајнијим потрошачима:

Ред. Бр	Опис	Остварење 2020.год. (т)	Остварење 2021.год. (т)	% учешће у оствареној испоруци у 2021.год	План 2022.год (т)	%учешће у план.испоруци за 2022.год.	Индекс (4/3)	Индекс (6/4)
1	2	3	4	5	6	7	8	9
1.	ЈП ЕПС Београд							
	-ТЕНТ Обреновац	14.202	9.092	2,68	52.800	9,84	64,02	580,73
	-ТЕ Морава Свилајнац	134.041	89.752	26,45	200.000	37,29	66,96	222,84
2.	Индустрија	11.088	20.707	6,10	17.500	3,26	186,75	84,51
3.	Топлане	67.083	84.238	24,82	100.000	18,64	125,57	118,71
4.	Широка потрошња	18.686	19.787	5,83	25.500	4,75	105,89	128,87
5.	Трговине	117.185	114.716	33,80	137.600	25,65	97,89	119,95
6.	Школе, установе и ост. потрошачи	1.078	1.092	0,32	3.000	0,56	101,30	274,73
7.	Укупно	363.363	339.384	100,00	536.400	100,00	65,35	158,05

План прихода од продаје угља за 2022.годину

Редни број	Рудник	Сортиман	Остварена ДТВ (ГЈ/т)	Цена (дин/т)	Планирано I квартал (т)	Планирани приход за I квартал	Планирано полугође (т)	Планирани приход за полугође	Планирано I-IX (т)	Планирани приход I-IX	Планирано 2022 (т)	Планирани приход за 2022.
1	РА "Вршка Чука"	Ровни млевени	19,365	7.820,28	1.270	9.931.755,60	2.620	20.489.133,60	3.960,00	30.968.308,80	5.400	42.229.512,00
		Укупно			1.270	9.931.755,60	2.620	20.489.133,60	3.960	30.968.308,80	5.400	42.229.512,00
2	РКУ"Ибарски рудници"	Котловски	9,890	2.320,00	2.800	6.496.000,00	19.300	44.776.000,00	41.300,00	95.816.000,00	52.800	122.496.000,00
		Орах		5.208,60	500	2.604.300,00	3.000	15.625.800,00	6.000,00	31.251.600,00	8.000	41.668.800,00
		Прах		4.112,72	2.200	9.047.984,00	12.700	52.231.544,00	25.700,00	105.696.904,00	34.200	140.655.024,00
		Укупно			5.500	18.148.284,00	35.000	112.633.344,00	73.000	232.764.504,00	95.000	304.819.824,00
3	РМУ "Рембас"	Комад		7.754,40	1.337	10.367.632,80	2.763	21.425.407,20	4.173,00	32.359.111,20	5.621	43.587.482,40
		Коцка		7.603,06	1.125	8.553.442,50	2.324	17.669.511,44	3.509,00	26.679.137,54	4.726	35.932.061,56
		Орах		6.609,31	1.120	7.402.427,20	2.314	15.293.943,34	3.495,00	23.099.538,45	4.708	31.116.631,48
		Граx		5.474,12	607	3.322.790,84	1.253	6.859.072,36	1.890,00	10.346.086,80	2.547	13.942.583,64
		Граx С	11,632	3.973,44	30.279	120.311.789,76	62.558	248.570.459,52	94.450,00	375.291.408,00	127.219	505.497.063,36
		Прах		2.429,94	42	102.057,48	88	213.834,72	133,00	323.182,02	179	434.959,26
		Укупно			34.510	150.060.140,58	71.300	310.032.228,58	107.650	468.098.464,01	145.000	630.510.781,70
4	РМУ "Боговина"	Коцка		7.305,12	60	438.307,20	118	862.004,16	179,00	1.307.616,48	240	1.753.228,80
		Орах		5.878,75	149	875.933,75	294	1.728.352,50	446,00	2.621.922,50	598	3.515.492,50
		Ситан	11,482	3.520,81	2.791	9.826.580,71	5.488	19.322.205,28	8.325,00	29.310.743,25	11.162	39.299.281,22
		Укупно			3.000	11.140.821,66	5.900	21.912.561,94	8.950	33.240.282,23	12.000	44.568.002,52
5	РМУ "Соко"	Комад		6.572,42	1.416	9.306.546,72	3.080	20.243.053,60	8.848,00	58.152.772,16	14.560	95.694.435,20
		Коцка		6.925,44	3.009	20.838.648,96	6.545	45.327.004,80	15.302,00	105.973.082,88	23.940	165.795.033,60
		Орах		6.326,80	2.478	15.677.810,40	5.390	34.101.452,00	13.484,00	85.310.571,20	21.480	135.899.664,00
		Граx 10-15		5.709,85	708	4.042.573,80	1.540	8.793.169,00	3.204,00	17.266.586,40	4.480	25.580.128,00
		Граx 5-10		5.334,38	531	2.832.555,78	1.155	6.161.208,90	2.818,00	15.032.282,84	4.460	23.791.334,80
		Ситан 0-15 (58,5%)		4.921,24	9.558	47.037.211,92	20.790	102.312.579,60	37.124,00	182.696.113,76	53.080	261.219.419,20
		Укупно			17.700	99.735.347,58	38.500	216.938.467,90	80.600	464.431.409,24	122.000	707.980.014,80
6	РМУ "Јасновац"	Комад		5.815,87	855	4.972.568,85	1.305	7.589.710,35	1.779,00	10.346.432,73	2.700	15.702.849,00
		Коцка		4.047,87	285	1.153.642,95	435	1.760.823,45	593,00	2.400.386,91	900	3.643.083,00
		Граx	9,763	3.514,73	2.850	10.016.980,50	4.350	15.289.075,50	5.930,00	20.842.348,90	9.000	31.632.570,00
		Ситан	9,763	2.886,21	1.710	4.935.419,10	2.610	7.533.008,10	3.558,00	10.269.135,18	5.400	15.585.534,00
		Укупно			5.700	21.078.611,40	8.700	32.172.617,40	11.860	43.858.303,72	18.000	66.564.036,00
7	РМУ "Штаваљ"	Комад		5.218,73	6.910	36.061.424,30	13.921	72.649.940,33	21.356,00	111.451.197,88	28.791	150.252.455,43
		Коцка		5.881,54	1.661	9.769.237,94	3.347	19.685.514,38	5.134,00	30.195.826,36	6.921	40.706.138,34
		Орах		4.636,90	1.716	7.956.920,40	3.458	16.034.400,20	5.305,00	24.598.754,50	7.152	33.163.108,80
		Ситан	9,123	4.045,13	10.113	40.908.399,69	20.374	82.415.478,62	31.255,00	126.430.538,15	42.136	170.445.597,68
		Укупно			20.400	94.695.982,33	41.100	190.785.333,53	63.050	292.676.316,89	85.000	394.567.300,25
8	РЛ "Јубница"	Комад		4.773,20	2.064	9.851.884,80	4.224	20.161.996,80	6.384,00	30.472.108,80	8.640	41.240.448,00
		Коцка		4.249,00	2.064	8.769.936,00	4.224	17.947.776,00	6.384,00	27.125.616,00	8.640	36.711.360,00
		Орах		3.302,74	2.967	9.799.229,58	6.072	20.054.237,28	9.177,00	30.309.244,98	12.420	41.020.030,80
		Ситан	8,501	2.763,04	5.805	16.039.447,20	11.880	32.824.915,20	17.955,00	49.610.383,20	24.300	67.141.872,00
		Укупно			12.900	44.460.497,58	26.400	90.988.925,28	39.900	137.517.352,98	54.000	186.113.710,80
9	РГП"Алексинач		3.714,01	0	0,00	0	0,00	0	0,00	0	0	
10	УКУПНО	ЈП ПЕУ			100.980	449.251.440,75	229.520	995.952.612,23	388.970	1.703.554.941,87	536.400	2.377.353.182,07

*цене важеће по ценовнику од 12.04.2013.год. (приказане су у колони „Цена (дин/т)“)

4. ПЛАНИРАНИ ИЗВОРИ ПРИХОДА И РАСХОДА

План економско финансијског пословања

Приликом израде Плана и програма за 2022. годину, посебан осврт је био на рационализацији трошкова запослених и трошкова материјала за планирану производњу у условима пандемије "COVID-19"

Укупни пројектовани приходи за 2022. годину су 7.880.407.000 динара. Пословни приходи су 7.764.507.000 динара, од којих су субвенције на основу Решења о употреби средстава текуће буџетске резерве 05 Број: 401-1268/2022 од 10.02.2022 у износу од 4.810.000.000 намењене за финансирање ЈП ПЕУ Ресавица, а распоред и коришћење ове апропријације вршиће се по посебном акту Владе као и износ од 15.654.000 дин који се односи на остале дотације и трансфере. Планирани приходи од угља за индустрију и широку потрошњу су 2.377.353.182 динара, а пројектовани су на бази важећег ценовника од 15.04.2013. године. У ранијим периодима се јављао проблем траспорта угља железницом због недостатка одговарајућих железничких вагона и локомотива. Да би се реализовала испорука угља према ЕПС –у (огранак ТЕНТ Обреновац) и остварили планирани приходи од реализације угља овој категорији потрошача, поред испорука угља ангажовањем маршрута Железница Србије, користиће се и један од алтернативних видова превоза, а то је превоз угља ангажовањем железничких капацитета купца тј. Електропривреде, односно друмским транспортом ангажовањем зависног предузећа „Рембас Транс“ д.о.о. Ресавица. Приходи од усклађивања вредности имовине износе 60.000.000 динара. Остали приходи (добити од продаје материјала, уговорена клаузула ревалоризације за продате станове, смањење обавеза по основу закона, приходи од укидања резервисања и приходи од наплата штете по основу осигурања) су у износу од 51.000.000 динара. Приликом израде биланса успеха за 2022. годину, планирани су финансијски приходи у износу од 4.900.000 динара.

Укупни расходи, износе 9.916.076.000 динара, од којих се на пословне расходе односи 8.711.776.000 динара.

Планом и програмом пословања за 2022. годину Јавног предузећа за подземну експлоатацију угља Ресавица предвиђени су трошкови зарада, накнада зарада и остали лични расходи у износу од 5.194.481.164 динара.

Планом и програмом пословања за 2022 предвиђена су средства за услуге стручног образовања и усавршавања у износу од 3.045.000,00 динара.

Наведена средства приказана су и у табели - План улагања у остале услуге.

Трошкови зарада, накнада зарада и остали лични расходи износе 66,90% од пословних прихода, односно 65,91% укупних прихода.

Расходи камата у 2021. години су били 643.518.000 дин, а у 2022. планирају се у износу од 900.000.000 дин. имајући у виду да су највеће гужбе прошле у 2021.години, па тако и највећи износи камата.

Значајни су и расходи од усклађивања вредности остале имовине, која се исказује по ФЕР вредности кроз биланс успеха, која су у 2021. била 172.131.000 динара, а за 2022. годину се планирају у мањем износу тј. 150.000.000 динара.

Укупан планиран нето губитак за 2022. годину је 2.076.669.000 динара.

Треба напоменути да велики утицај на реализацију губитка има константно задржавање цена угља на истом нивоу још од 2013. године, иако су трошкови електричне енергије повећани више пута у протеклих неколико година.

4.1. Биланс стања на дан 31.12.2022. год.

у 000 динара

Група рачуна, рачун	ПОЗИЦИЈА	АОП	Износ			
			План 31.03.2022.	План 30.06.2022.	План 30.09.2022.	План 31.12.2022.
1	2	3	4	5	6	7
	АКТИВА					
00	А. УПИСАНИ А НЕУПЛАЋЕНИ КАПИТАЛ	0001	0	0	0	0
	Б. СТАЛНА ИМОВИНА (0003 + 0009 + 0017 + 0018 + 0028)	0002	6.223.337	6.435.781	6.663.721	6.833.405
01	I. НЕМАТЕРИЈАЛНА ИМОВИНА (0004 + 0005 + 0006 + 0007 + 0008)	0003	19.895	18.569	17.243	15.916
010	1. Улагања у развој	0004	0	0	0	0
011, 012 и 014	2. Концесије, патенти, лиценце, робне и услужне марке, софтвер и остала нематеријална имовина	0005	19.895	18.569	17.243	15.916
013	3. Гудвил	0006	0	0	0	0
015 и 016	4. Нематеријална имовина узета у лизинг и нематеријална имовина у припреми	0007	0	0	0	0
017	5. Аванси за нематеријалну имовину	0008	0	0	0	0
02	II. НЕКРЕТНИНЕ, ПОСТРОЈЕЊА И ОПРЕМА (0010 + 0011 + 0012 + 0013 + 0014 + 0015 + 0016)	0009	6.163.723	6.378.501	6.609.779	6.781.800
020, 021 и 022	1. Земљиште и грађевински објекти	0010	4.051.800	4.091.800	4.126.800	4.151.800
023	2. Постројења и опрема	0011	1.600.000	1.610.000	1.650.000	1.700.000
024	3. Инвестиционе некретнине	0012	0	0	0	0
025 и 027	4. Некретнине, постројења и опрема узети у лизинг и некретнине, постројења и опрема у припреми	0013	481.923	646.701	802.979	900.000
026 и 028	5. Остале некретнине, постројења и опрема и улагања на туђим некретнинама, постројењима и опреми	0014	30.000	30.000	30.000	30.000
029 (део)	6. Аванси за некретнине, постројења и опрему у земљи	0015	0	0	0	0
029 (део)	7. Аванси за некретнине, постројења и опрему у иностранству	0016	0	0	0	0
03	III. БИОЛОШКА СРЕДСТВА	0017	27	27	27	27
04 и 05	IV. ДУГОРОЧНИ ФИНАНСИЈСКИ ПЛАСМАНИ И ДУГОРОЧНА ПОТРАЖИВАЊА (0019 + 0020 + 0021 + 0022 + 0023 + 0024 + 0025 + 0026 + 0027)	0018	39.692	38.684	36.672	35.662
040 (део), 041 (део) и 042 (део)	1. Учешћа у капиталу правних лица (осим учешћа у капиталу која се вреднују методом учешћа)	0019	0	0	0	0
040 (део), 041 (део), 042 (део)	2. Учешћа у капиталу која се вреднују методом учешћа	0020	0	0	0	0
043, 050 (део) и 051 (део)	3. Дугорочни пласмани матичном, зависним и осталим повезаним лицима и дугорочна потраживања од тих лица у земљи	0021	298	298	298	298

044, 050 (део), 051 (део)	4. Дугорочни пласмани матичном, зависним и осталим повезаним лицима и дугорочна потраживања од тих лица у иностранству	0022	0	0	0	0
045 (део) и 053 (део)	5. Дугорочни пласмани (дати кредити и зајмови) у земљи	0023	39.061	38.061	36.061	35.061
045 (део) и 053 (део)	6. Дугорочни пласмани (дати кредити и зајмови) у иностранству	0024	0	0	0	0
046	7. Дугорочна финансијска улагања (хартије од вредности које се вреднују по амортизованом вредности)	0025	0	0	0	0
047	8. Откупљене сопствене акције и откупљени сопствени удели	0026	0	0	0	0
048, 052, 054, 055 и 056	9. Остали дугорочни финансијски пласмани и остала дугорочна потраживања	0027	333	325	313	303
28 (део) осим 288	V. ДУГОРОЧНА АКТИВНА ВРЕМЕНСКА РАЗГРАНИЧЕЊА	0028	0	0	0	0
288	В. ОДЛОЖЕНА ПОРЕСКА СРЕДСТВА	0029	150.000	150.000	150.000	150.000
	Г. ОБРТНА ИМОВИНА (0031 + 0037 + 0038 + 0044 + 0048 + 0057+ 0058)	0030	1.734.826	1.741.699	1.869.044	1.879.025
Класа 1, осим групе рачуна 14	I. ЗАЛИХЕ (0032 + 0033 + 0034 + 0035 + 0036)	0031	1.257.700	1.202.500	1.202.300	1.203.025
10	1. Материјал, резервни делови, алат и ситан инвентар	0032	550.000	595.000	615.000	675.975
11 и 12	2. Недовршена производња и готови производи	0033	700.000	600.000	580.000	520.000
13	3. Роба	0034	50	50	50	50
150, 152 и 154	4. Плаћени аванси за залихе и услуге у земљи	0035	7.650	7.450	7.250	7.000
151, 153 и 155	5. Плаћени аванси за залихе и услуге у иностранству	0036	0	0	0	0
14	II. СТАЛНА ИМОВИНА КОЈА СЕ ДРЖИ ЗА ПРОДАЈУ И ПРЕСТАНАК ПОСЛОВАЊА	0037	0	0	0	0
20	III. ПОТРАЖИВАЊА ПО ОСНОВУ ПРОДАЈЕ (0039 + 0040 + 0041 + 0042 + 0043)	0038	150.000	175.000	185.000	180.000
204	1. Потраживања од купаца у земљи	0039	150.000	175.000	185.000	180.000
205	2. Потраживања од купаца у иностранству	0040	0	0	0	0
200 и 202	3. Потраживања од матичног, зависних и осталих повезаних лица у земљи	0041	0	0	0	0
201 и 203	4. Потраживања од матичног, зависних и осталих повезаних лица у иностранству	0042	0	0	0	0
206	5. Остала потраживања по основу продаје	0043	0	0	0	0
21, 22 и 27	IV. ОСТАЛА КРАТКОРОЧНА ПОТРАЖИВАЊА (0045 + 0046 + 0047)	0044	130.000	140.000	150.000	150.000
21, 22 осим 223 и 224, и 27	1. Остала потраживања	0045	130.000	140.000	150.000	150.000
223	2. Потраживања за више плаћен порез на добитак	0046	0	0	0	0
224	3. Потраживања по основу преплаћених осталих пореза и доприноса	0047	0	0	0	0
23	V. КРАТКОРОЧНИ ФИНАНСИЈСКИ ПЛАСМАНИ	0048	182.126	204.199	308.744	321.000

	(0049 + 0050 + 0051 + 0052 + 0053 + 0054 + 0055 + 0056)					
230	1. Краткорочни кредити и пласмани - матично и зависна правна лица	0049	181.176	203.399	307.794	320.000
231	2. Краткорочни кредити и пласмани - остала повезана правна лица	0050	0	0	0	0
232, 234 (део)	3. Краткорочни кредити, зајмови и пласмани у земљи	0051	950	800	950	1.000
233, 234 (део)	4. Краткорочни кредити, зајмови и пласмани у иностранству	0052	0	0	0	0
235	5. Хартије од вредности које се вреднују по амортизованој вредности	0053	0	0	0	0
236 (део)	6. Финансијска средства која се вреднују по фер вредности кроз Биланс успеха	0054	0	0	0	0
237	7. Откупљене сопствене акције и откупљени сопствени удели	0055	0	0	0	0
236 (део), 238 и 239	8. Остали краткорочни финансијски пласмани	0056	0	0	0	0
24	VI. ГОТОВИНА И ГОТОВИНСКИ ЕКВИВАЛЕНТИ	0057	5.000	10.000	13.000	15.000
28 (део), осим 288	VII. КРАТКОРОЧНА АКТИВНА ВРЕМЕНСКА РАЗГРАНИЧЕЊА	0058	10.000	10.000	10.000	10.000
	Д. УКУПНА АКТИВА = ПОСЛОВНА ИМОВИНА (0001 + 0002 + 0029 + 0030)	0059	8.108.163	8.327.480	8.682.765	8.862.430
88	Ђ. ВАНБИЛАНСНА АКТИВА	0060	3.388.801	3.388.801	3.388.801	3.388.801
	ПАСИВА					
	А. КАПИТАЛ		0	0	0	0
	(0402 + 0403 + 0404 + 0405 + 0406 - 0407 + 0408 + 0411 - 0412) ≥ 0	0401				
30, осим 306	I. ОСНОВНИ КАПИТАЛ	0402	9.579.872	9.579.872	9.579.872	9.579.872
31	II. УПИСАНИ А НЕУПЛАЋЕНИ КАПИТАЛ	0403	0	0	0	0
306	III. ЕМИСИОНА ПРЕМИЈА	0404	0	0	0	0
32	IV. РЕЗЕРВЕ	0405	0	0	0	0
330 и потражни салдо рачуна 331, 332, 333, 334, 335, 336 и 337	V. ПОЗИТИВНЕ РЕВАЛОРИЗАЦИОНЕ РЕЗЕРВЕ И НЕРЕАЛИЗОВАНИ ДОБИЦИ ПО ОСНОВУ ФИНАНСИЈСКИХ СРЕДСТАВА И ДРУГИХ КОМПОНЕНТИ ОСТАЛОГ СВЕОБУХВАТНОГ РЕЗУЛТАТА	0406	4.500.000	4.500.000	4.500.000	4.500.000
дуговни салдо рачуна 331, 332, 333, 334, 335, 336 и 337	VI. НЕРЕАЛИЗОВАНИ ГУБИЦИ ПО ОСНОВУ ФИНАНСИЈСКИХ СРЕДСТАВА И ДРУГИХ КОМПОНЕНТИ ОСТАЛОГ СВЕОБУХВАТНОГ РЕЗУЛТАТА	0407	0	0	0	4.500
34	VII. НЕРАСПОРЕЂЕНИ ДОБИТАК (0409 + 0410)	0408	5.360.118	5.360.118	5.360.118	5.360.118
340	1. Нераспоређени добитак ранијих година	0409	5.360.118	5.360.118	5.360.118	5.360.118
341	2. Нераспоређени добитак текуће године	0410	0	0	0	0
	VIII. УЧЕШЋА БЕЗ ПРАВА КОНТРОЛЕ	0411	0	0	0	0
35	IX. ГУБИТАК (0413 + 0414)	0412	29.241.258	29.829.113	30.212.357	30.734.187
350	1. Губитак ранијих година	0413	28.657.518	28.657.518	28.657.518	28.657.518
351	2. Губитак текуће године	0414	583.740	1.171.595	1.554.839	2.076.669

	Б. ДУГОРОЧНА РЕЗЕРВИСАЊА И ДУГОРОЧНЕ ОБАВЕЗЕ (0416 + 0420 + 0428)	0415	9.098.272	9.428.272	9.758.272	9.891.272
40	I. ДУГОРОЧНА РЕЗЕРВИСАЊА (0417+0418+0419)	0416	698.272	708.272	718.272	718.272
404	1. Резервисања за накнаде и друге бенефиције запослених	0417	420.000	425.000	435.000	440.000
400	2. Резервисања за трошкове у гарантном року	0418	0	0	0	0
40, осим 400 и 404	3. Остала дугорочна резервисања	0419	278.272	283.272	283.272	278.272
41	II. ДУГОРОЧНЕ ОБАВЕЗЕ (0421 + 0422 + 0423 + 0424 + 0425 + 0426 + 0427)	0420	8.400.000	8.720.000	9.040.000	9.173.000
410	1. Обавезе које се могу конвертовати у капитал	0421	4.400.000	4.420.000	4.440.000	4.470.000
411 (део) и 412 (део)	2. Дугорочни кредити и остале дугорочне обавезе према матичном, зависним и осталим повезаним лицима у земљи	0422	0	0	0	0
411 (део) и 412 (део)	3. Дугорочни кредити и остале дугорочне обавезе према матичном, зависним и осталим повезаним лицима у иностранству	0423	0	0	0	0
414 и 416 (део)	4. Дугорочни кредити, зајмови и обавезе по основу лизинга у земљи	0424	0	0	0	0
415 и 416 (део)	5. Дугорочни кредити, зајмови и обавезе по основу лизинга у иностранству	0425	300.000	600.000	900.000	1.003.000
413	6. Обавезе по емитованим хартијама од вредности	0426	0	0	0	0
419	7. Остале дугорочне обавезе	0427	3.700.000	3.700.000	3.700.000	3.700.000
49 (део), осим 498 и 495 (део)	III. ДУГОРОЧНА ПАСИВНА ВРЕМЕНСКА РАЗГРАНИЧЕЊА	0428	0	0	0	0
498	В. ОДЛОЖЕНЕ ПОРЕСКЕ ОБАВЕЗЕ	0429	383.119	383.119	383.119	383.119
495 (део)	Г. ДУГОРОЧНИ ОДЛОЖЕНИ ПРИХОДИ И ПРИМЉЕНЕ ДОНАЦИЈЕ	0430	0	0	0	0
	Д. КРАТКОРОЧНА РЕЗЕРВИСАЊА И КРАТКОРОЧНЕ ОБАВЕЗЕ (0432 + 0433 + 0441 + 0442 + 0449 + 0453 + 0454)	0431	8.428.040	8.905.212	9.313.741	9.886.736
467	I. КРАТКОРОЧНА РЕЗЕРВИСАЊА	0432				
42, осим 427	II. КРАТКОРОЧНЕ ФИНАНСИЈСКЕ ОБАВЕЗЕ (0434 + 0435 + 0436 + 0437 + 0438 + 0439 + 0440)	0433	414.241	414.241	414.241	414.241
420 (део) и 421 (део)	1. Обавезе по основу кредита према матичном, зависним и осталим повезаним лицима у земљи	0434	0	0	0	0
420 (део) и 421 (део)	2. Обавезе по основу кредита према матичном, зависним и осталим повезаним лицима у иностранству	0435	0	0	0	0
422 (део), 424 (део), 425 (део), и 429 (део)	3. Обавезе по основу кредита и зајмова од лица која нису домаће банке	0436	0	0	0	0
422 (део), 424 (део), 425 (део) и 429 (део)	4. Обавезе по основу кредита од домаћих банака	0437	0	0	0	0
423, 424 (део), 425 (део) и 429 (део)	5. Кредити, зајмови и обавезе из иностранства	0438	0	0	0	0

426	6. Обавезе по краткорочним хартијама од вредности	0439	0	0	0	0
428	7. Обавезе по основу финансијских деривата	0440	414.241	414.241	414.241	414.241
430	III. ПРИМЉЕНИ АВАНСИ, ДЕПОЗИТИ И КАУЦИЈЕ	0441	348.000	305.000	250.000	250.000
43, осим 430	IV. ОБАВЕЗЕ ИЗ ПОСЛОВАЊА (0443 + 0444 + 0445 + 0046 + 0447 + 0448)	0442	1.898.920	2.170.138	2.659.882	2.901.281
431 и 433	1. Обавезе према добављачима - матична, зависна правна лица и остала повезана лица у земљи	0443	0	0	0	0
432 и 434	2. Обавезе према добављачима - матична, зависна правна лица и остала повезана лица у иностранству	0444	0	0	0	0
435	3. Обавезе према добављачима у земљи	0445	1.021.220	1.192.438	1.219.882	1.301.281
436	4. Обавезе према добављачима у иностранству	0446	7.700	7.700	600.000	700.000
439 (део)	5. Обавезе по меницама	0447	0	0	0	0
439 (део)	6. Остале обавезе из пословања	0448	870.000	970.000	840.000	900.000
44,45,46, осим 467, 47 и 48	V. ОСТАЛЕ КРАТКОРОЧНЕ ОБАВЕЗЕ (0450 + 0451 + 0452)	0449	5.754.879	6.002.833	5.975.618	6.306.214
44, 45 и 46 осим 467	1. Остале краткорочне обавезе	0450	4.584.879	4.732.833	4.799.618	4.966.214
47,48 осим 481	2. Обавезе по основу пореза на додатну вредност и осталих јавних прихода	0451	1.170.000	1.270.000	1.176.000	1.340.000
481	3. Обавезе по основу пореза на добитак	0452	0	0	0	0
427	VI. ОБАВЕЗЕ ПО ОСНОВУ СРЕДСТАВА НАМЕЊЕНИХ ПРОДАЈИ И СРЕДСТАВА ПОСЛОВАЊА КОЈЕ ЈЕ ОБУСТАВЉЕНО	0453	0	0	0	0
49 (део) осим 498	VII. КРАТКОРОЧНА ПАСИВНА ВРЕМЕНСКА РАЗГРАНИЧЕЊА	0454	12.000	13.000	14.000	15.000
	Ђ. ГУБИТАК ИЗНАД ВИСИНЕ КАПИТАЛА (0415 + 0429 + 0430 + 0431 - 0059) ≥ 0 = 0407 + 0412 - 0402 - 0403 - 0404 - 0405 - 0406 - 0408 - 0411) ≥ 0	0455	9.801.268	10.389.123	10.772.367	11.298.697
	Е. УКУПНА ПАСИВА (0401 + 0415 + 0429 + 0430 + 0431 - 0455)	0456	8.108.163	8.327.480	8.682.765	8.862.430
89	Ж. ВАНБИЛАНСНА ПАСИВА	0457	3.388.801	3.388.801	3.388.801	3.388.801

4.2. Биланс успеха за период од 01.01.2022. до 31.12.2022. године .

у 000 динара

Група рачуна, рачун	ПОЗИЦИЈА	АОП	Износ			
			План 01.01-31.03.2022.	План 01.01-30.06.2022.	План 01.01-30.09.2022.	План 01.01-31.12.2022.
1	2	3	4	5	6	7
	А. ПОСЛОВНИ ПРИХОДИ (1002 + 1005 + 1008 + 1009 - 1010 + 1011 + 1012)	1001	1.808.126	3.646.703	5.705.056	7.764.507
60	I. ПРИХОДИ ОД ПРОДАЈЕ РОБЕ (1003 + 1004)	1002	0	0	0	0
600, 602 и 604	1. Приходи од продаје робе на домаћем тржишту	1003	0	0	0	0
601, 603 и 605	2. Приходи од продаје роба на иностраном тржишту	1004	0	0	0	0
61	II. ПРИХОДИ ОД ПРОДАЈЕ ПРОИЗВОДА И УСЛУГА (1006 + 1007)	1005	453.001	1.003.453	1.714.806	2.392.353
610, 612 и 614	1. Приходи од продаје производа и услуга на домаћем тржишту	1006	453.001	1.003.453	1.714.806	2.392.353
611, 613 и 615	2. Приходи од продаје производа и услуга на иностраном тржишту	1007	0	0	0	0
62	III. ПРИХОДИ ОД АКТИВИРАЊА УЧИНАКА И РОБЕ	1008	147.500	305.000	462.500	600.000
630	IV. ПОВЕЋАЊЕ ВРЕДНОСТИ ЗАЛИХА НЕДОВРШЕНИХ И ГОТОВИХ ПРОИЗВОДА	1009	0	0	0	0
631	V. СМАЊЕЊЕ ВРЕДНОСТИ ЗАЛИХА НЕДОВРШЕНИХ И ГОТОВИХ ПРОИЗВОДА	1010	15.000	30.000	45.000	60.000
64 и 65	VI. ОСТАЛИ ПОСЛОВНИ ПРИХОДИ	1011	1.222.625	2.368.250	3.572.750	4.832.154
68, осим 683, 685 и 686	VII. ПРИХОДИ ОД УСКЛАЂИВАЊА ВРЕДНОСТИ ИМОВИНЕ (ОСИМ ФИНАНСИЈСКЕ)	1012	0	0	0	0
	Б. ПОСЛОВНИ РАСХОДИ (1014 + 1015 + 1016 + 1020 + 1021 + 1022 + 1023 + 1024)	1013	2.147.016	4.328.598	6.525.345	8.711.776
50	I. НАБАВНА ВРЕДНОСТ ПРОДАТЕ РОБЕ	1014	13	25	38	50
51	II. ТРОШКОВИ МАТЕРИЈАЛА, ГОРИВА И ЕНЕРГИЈЕ	1015	482.548	965.095	1.447.643	1.930.190
52	III. ТРОШКОВИ ЗАРАДА, НАКНАДА ЗАРАДА И ОСТАЛИ ЛИЧНИ РАСХОДИ (1017 + 1018 + 1019)	1016	1.289.578	2.583.075	3.892.735	5.194.481
520	1. Трошкови зарада и накнада зарада	1017	976.223	1.960.888	2.958.490	3.941.553
521	2. Трошкови пореза и доприноса на зараде и накнаде зарада	1018	224.531	451.004	680.453	906.557
52, осим 520 и 521	3. Остали лични расходи и накнаде	1019	88.824	171.183	253.792	346.371
540	IV. ТРОШКОВИ АМОРТИЗАЦИЈЕ	1020	150.000	300.000	450.000	600.000
58, осим 583, 585 и 586	V. РАСХОДИ ОД УСКЛАЂИВАЊА ВРЕДНОСТИ ИМОВИНЕ (ОСИМ ФИНАНСИЈСКЕ)	1021	0	0	0	0
53	VI. ТРОШКОВИ ПРОИЗВОДНИХ УСЛУГА	1022	159.833	348.815	537.797	726.779
54, осим 540	VII. ТРОШКОВИ РЕЗЕРВИСАЊА	1023	15.000	30.000	45.000	60.000
55	VIII. НЕМАТЕРИЈАЛНИ ТРОШКОВИ	1024	50.044	101.588	152.132	200.276
	В. ПОСЛОВНИ ДОБИТАК (1001 - 1013) ≥ 0	1025	0	0	0	0
	Г. ПОСЛОВНИ ГУБИТАК (1013 - 1001) ≥ 0	1026	338.890	681.895	820.289	947.269
	Д. ФИНАНСИЈСКИ ПРИХОДИ (1028 + 1029 + 1030 + 1031)	1027	1.225	2.450	3.675	4.900

660 и 661	I. ФИНАНСИЈСКИ ПРИХОДИ ИЗ ОДНОСА СА МАТИЧНИМ, ЗАВИСНИМ И ОСТАЛИМ ПОВЕЗАНИМ ЛИЦИМА	1028	0	0	0	0
662	II. ПРИХОДИ ОД КАМАТА	1029	375	750	1.125	1.500
663 и 664	III. ПОЗИТИВНЕ КУРСНЕ РАЗЛИКЕ И ПОЗИТИВНИ ЕФЕКТИ ВАЛУТНЕ КЛАУЗУЛЕ	1030	550	1.100	1.650	2.200
665 и 669	IV. ОСТАЛИ ФИНАНСИЈСКИ ПРИХОДИ	1031	300	600	900	1.200
	Ђ. ФИНАНСИЈСКИ РАСХОДИ (1033 + 1034 + 1035 + 1036)	1032	226.075	452.150	678.225	904.300
560 и 561	I. ФИНАНСИЈСКИ РАСХОДИ ИЗ ОДНОСА СА МАТИЧНИМ, ЗАВИСНИМ И ОСТАЛИМ ПОВЕЗАНИМ ЛИЦИМА	1033	0	0	0	0
562	II. РАСХОДИ КАМАТА	1034	225.000	450.000	675.000	900.000
563 и 564	III. НЕГАТИВНЕ КУРСНЕ РАЗЛИКЕ И НЕГАТИВНИ ЕФЕКТИ ВАЛУТНЕ КЛАУЗУЛЕ	1035	300	600	900	1.200
565 и 569	IV. ОСТАЛИ ФИНАНСИЈСКИ РАСХОДИ	1036	775	1.550	2.325	3.100
	Е. ДОБИТАК ИЗ ФИНАНСИРАЊА (1027 - 1032) ≥ 0	1037	0	0	0	0
	Ж. ГУБИТАК ИЗ ФИНАНСИРАЊА (1032 - 1027) ≥ 0	1038	224.850	449.700	674.550	899.400
683, 685 и 686	З. ПРИХОДИ ОД УСКЛАЂИВАЊА ВРЕДНОСТИ ФИНАНСИЈСКЕ ИМОВИНЕ КОЈА СЕ ИСКАЗУЈЕ ПО ФЕР ВРЕДНОСТИ КРОЗ БИЛАНС УСПЕХА	1039	15.000	30.000	45.000	60.000
583, 585 и 586	И. РАСХОДИ ОД УСКЛАЂИВАЊА ВРЕДНОСТИ ФИНАНСИЈСКЕ ИМОВИНЕ КОЈА СЕ ИСКАЗУЈЕ ПО ФЕР ВРЕДНОСТИ КРОЗ БИЛАНС УСПЕХА	1040	0	0	0	150.000
67	Ј. ОСТАЛИ ПРИХОДИ	1041	12.750	25.500	38.250	51.000
57	К. ОСТАЛИ РАСХОДИ	1042	37.500	75.000	112.500	150.000
	Л. УКУПНИ ПРИХОДИ (1001 + 1027 + 1039 + 1041)	1043	1.837.101	3.704.653	5.791.981	7.880.407
	Љ. УКУПНИ РАСХОДИ (1013 + 1032 + 1040 + 1042)	1044	2.410.591	4.855.748	7.316.070	9.916.076
	М. ДОБИТАК ИЗ РЕДОВНОГ ПОСЛОВАЊА ПРЕ ОПОРЕЗИВАЊА (1043 - 1044) ≥ 0	1045	0	0	0	0
	Н. ГУБИТАК ИЗ РЕДОВНОГ ПОСЛОВАЊА ПРЕ ОПОРЕЗИВАЊА (1044 - 1043) ≥ 0	1046	573.490	1.151.095	1.524.089	2.035.669
69-59	Њ. ПОЗИТИВАН НЕТО ЕФЕКАТ НА РЕЗУЛТАТ ПО ОСНОВУ ДОБИТКА ПОСЛОВАЊА КОЈЕ СЕ ОБУСТАВЉА, ПРОМЕНА РАЧУНОВОДСТВЕНИХ ПОЛИТИКА И ИСПРАВКИ ГРЕШАКА ИЗ РАНИЈИХ ПЕРИОДА	1047	0	0	0	0
59- 69	О. НЕГАТИВАН НЕТО ЕФЕКАТ НА РЕЗУЛТАТ ПО ОСНОВУ ГУБИТКА ПОСЛОВАЊА КОЈЕ СЕ ОБУСТАВЉА, ПРОМЕНА РАЧУНОВОДСТВЕНИХ ПОЛИТИКА И ИСПРАВКИ ГРЕШАКА ИЗ РАНИЈИХ ПЕРИОДА	1048	7.500	15.000	22.500	30.000
	П. ДОБИТАК ПРЕ ОПОРЕЗИВАЊА (1045 - 1046 + 1047 - 1048) ≥ 0	1049	0	0	0	0
	Р. ГУБИТАК ПРЕ ОПОРЕЗИВАЊА (1046 - 1045 + 1048 - 1047) ≥ 0	1050	580.990	1.166.095	1.546.589	2.065.669
	С. ПОРЕЗ НА ДОБИТАК					
721	I. ПОРЕСКИ РАСХОД ПЕРИОДА	1051	0	0	0	0

722 дуг. салдо	II. ОДЛОЖЕНИ ПОРЕСКИХ РАСХОДИ ПЕРИОДА	1052	2.750	5.500	8.250	11.000
722 пот. салдо	III. ОДЛОЖЕНИ ПОРЕСКИ ПРИХОДИ ПЕРИОДА	1053	0	0	0	0
723	T. ИСПЛАЋЕНА ЛИЧНА ПРИМАЊА ПОСЛОДАВЦА	1054	0	0	0	0
	Ћ. НЕТО ДОБИТАК (1049 - 1050 - 1051 - 1052 + 1053 - 1054) ≥ 0	1055	0	0	0	0
	У. НЕТО ГУБИТАК (1050 - 1049 + 1051 + 1052 - 1053 + 1054) ≥ 0	1056	583.740	1.171.595	1.554.839	2.076.669
	I. НЕТО ДОБИТАК КОЈИ ПРИПАДА УЧЕШЋИМА БЕЗ ПРАВА КОНТРОЛЕ	1057	0	0	0	0
	II. НЕТО ДОБИТАК КОЈИ ПРИПАДА МАТИЧНОМ ПРАВНОМ ЛИЦУ	1058	0	0	0	0
	III. НЕТО ГУБИТАК КОЈИ ПРИПАДА УЧЕШЋИМА БЕЗ ПРАВА КОНТРОЛЕ	1059	0	0	0	0
	IV. НЕТО ГУБИТАК КОЈИ ПРИПАДА МАТИЧНОМ ПРАВНОМ ЛИЦУ	1060	0	0	0	0
	V. ЗАРАДА ПО АКЦИЈИ					
	1. Основна зарада по акцији	1061	0	0	0	0
	2. Умањена (разводњена) зарада по акцији	1062	0	0	0	0

4.3. Извештај о токовима готовине у периоду од 01.01. до 31.12.2022. године

у 000 динара

ПОЗИЦИЈА	АОП	Износ			
		План 01.01- 31.03.2022.	План 01.01- 30.06.2022.	План 01.01- 30.09.2022.	План 01.01- 31.12.2022.
1	2	3	4	5	6
А. ТОКОВИ ГОТОВИНЕ ИЗ ПОСЛОВНИХ АКТИВНОСТИ					
I. Приливи готовине из пословних активности (1 до 4)	3001	1.664.000	3.220.000	4.723.663	6.155.663
1. Продаја и примљени аванси у земљи	3002	484.000	920.000	1.303.663	1.330.000
2. Продаја и примљени аванси у иностранству	3003	0	0	0	0
3. Примљене камате из пословних активности	3004	0	0	0	0
4. Остали приливи из редовног пословања	3005	1.180.000	2.300.000	3.420.000	4.825.663
II. Одливи готовине из пословних активности (1 до 8)	3006	1.464.000	2.899.337	4.235.000	5.520.000
1. Исплате добављачима и дати аванси у земљи	3007	210.000	504.337	550.000	650.000
2. Исплате добављачима и дати аванси у иностранству	3008	0	0	0	0
3. Зараде, накнаде зарада и остали лични расходи	3009	1.185.000	2.379.000	3.590.000	4.780.000
4. Плаћене камате у земљи	3010	4.000	6.000	80.000	10.000
5. Плаћене камате у иностранству	3011	0	0	0	0
6. Порез на добитак	3012	0	0	0	0
7. Одливи по основу осталих јавних прихода	3013	65.000	10.000	15.000	80.000
8. Остали одливи из пословних активности	3014	0	0	0	0
III. Нето прилив готовине из пословних активности (I - II)	3015	200.000	320.663	488.663	635.663
IV. Нето одлив готовине из пословних активности (II - I)	3016	0	0	0	0
Б. ТОКОВИ ГОТОВИНЕ ИЗ АКТИВНОСТИ ИНВЕСТИРАЊА					
I. Приливи готовине из активности инвестирања (1 до 5)	3017	0	0	0	0
1. Продаја акција и удела	3018	0	0	0	0
2. Продаја нематеријалне имовине, некретнина, постројења, опреме и биолошких средстава	3019	0	0	0	0
3. Остали финансијски пласмани	3020	0	0	0	0
4. Примљене камате из активности инвестирања	3021	0	0	0	0
5. Примљене дивиденде	3022	0	0	0	0
II. Одливи готовине из активности инвестирања (1 до 3)	3023	12.000	70.000	120.000	150.000
1. Куповина акција и удела	3024	0	0	0	0
2. Куповина нематеријалне имовине, некретнина, постројења, опреме и биолошких средстава	3025	12.000	70.000	120.000	150.000
3. Остали финансијски пласмани	3026	0	0	0	0

III. Нето прилив готовине из активности инвестирања (I - II)	3027	0	0	0	0
IV. Нето одлив готовине из активности инвестирања (II - I)	3028	12.000	70.000	120.000	150.000
V. ТОКОВИ ГОТОВИНЕ ИЗ АКТИВНОСТИ ФИНАНСИРАЊА					
I. Приливи готовине из активности финансирања (1 до 7)	3029	12.500	25.000	30.000	40.000
1. Увећање основног капитала	3030	0	0	0	0
2. Дугорочни кредити у земљи	3031	0	0	0	0
3. Дугорочни кредити у иностранству	3032	0	0	0	0
4. Краткорочни кредити у земљи	3033	0	0	0	0
5. Краткорочни кредити у иностранству	3034	0	0	0	0
6. Остале дугорочне обавезе	3035	0	0	0	0
7. Остале краткорочне обавезе	3036	12.500	25.000	30.000	40.000
II. Одливи готовине из активности финансирања (1 до 8)	3037	219.837	290.000	410.000	535.000
1. Откуп сопствених акција и удела	3038	0	0	0	0
2. Дугорочни кредити у земљи	3039	0	0	0	0
3. Дугорочни кредити у иностранству	3040	0	0	0	0
4. Краткорочни кредити у земљи	3041	70.000	120.000	170.000	275.000
5. Краткорочни кредити у иностранству	3042	0	0	0	
6. Остале обавезе	3043	149.837	170.000	240.000	260.000
7. Финансијски лизинг	3044	0	0	0	0
8. Исплаћене дивиденде	3045	0	0	0	0
III. Нето прилив готовине из активности финансирања (I - II)	3046	0	0	0	0
IV. Нето одлив готовине из активности финансирања (II - I)	3047	207.337	265.000	380.000	495.000
Г. СВЕГА ПРИЛИВ ГОТОВИНЕ (3001 + 3017 + 3029)	3048	1.616.500	3.245.000	4.753.663	6.135.663
Д. СВЕГА ОДЛИВ ГОТОВИНЕ (3006 + 3023 + 3037)	3049	1.635.837	3.259.337	4.765.000	6.145.000
Ђ. НЕТО ПРИЛИВ ГОТОВИНЕ (3048 - 3049) ≥ 0	3050	0	0	0	0
Е. НЕТО ОДЛИВ ГОТОВИНЕ (3049 - 3048) ≥ 0	3051	19.337	14.337	11.337	9.337
Ж. ГОТОВИНА НА ПОЧЕТКУ ОБРАЧУНСКОГ ПЕРИОДА	3052	24.337	24.337	24.337	24.337
З. ПОЗИТИВНЕ КУРСНЕ РАЗЛИКЕ ПО ОСНОВУ ПРЕРАЧУНА ГОТОВИНЕ	3053	0	0	0	0
И. НЕГАТИВНЕ КУРСНЕ РАЗЛИКЕ ПО ОСНОВУ ПРЕРАЧУНА ГОТОВИНЕ	3054	0	0	0	0
Ј. ГОТОВИНА НА КРАЈУ ОБРАЧУНСКОГ ПЕРИОДА (3050 - 3051 + 3052 + 3053 - 3054)	3055	5.000	10.000	13.000	15.000

4.4. Субвенције и остали приходи из буџета

01.01-31.12.2021. године					
Приход	Планирано	Пренето из буџета	Реализовано (процена)	Неутрошено	Износ неутрошених средстава из ранијих година (у односу на претходну)
	1	2	3	4 (2-3)	5
Субвенције	4.835.463.000	8.474.450.000	8.474.450.000	0	/
Остали приходи из буџета*	/	/	/	/	/
УКУПНО	4.835.463.000	8.474.450.000	8.474.450.000	0	/

План за период 01.01-31.12.2022 текућа година				
	01.01. до 31.03.	01.01. до 30.06.	01.01. до 30.09.	01.01. до 31.12.
Субвенције	1.221.000.000	2.365.000.000	3.567.000.000	4.810.000.000
Остали приходи из буџета*	/	/	/	15.654.000
УКУПНО	1.221.000.000	2.365.000.000	3.567.000.000	4.825.654.000

Субвенције за ЈП ПЕУ Ресавица, предвиђене Законом о буџету Републике Србије за 2022. годину ("Службени гласник РС", бр. 110/21), чланом 8. преко раздела 28 – Министарство рударства и енергетике, Програм 0503 Управљање минералним ресурсима, функција 440 Рударство, производња и изградња, Пројекат 4003 Консолидација пословања ЈП ПЕУ Ресавица, економска класификација 451 - Субвенције јавним нефинансијским предузећима и организацијама, износе 4.765.654.000,00 динара. Део средстава ове апропријације у износу од 4.750.000.000,00 динара, намењена су за финансирање Јавног предузећа за подземну експлоатацију угља Ресавица, а распоред и коришћење средстава ове апропријације вршиће се по посебном акту Владе, док се део средстава економске класификације 465 у износу од 15.654.000,00 односи на Остале дотације и трансфере.

* Реализација прихода из буџета за 2021. годину остварена је на основу Решења о употреби текуће буџетске резерве 05: Број 401-8537/2021 од 16.09.2021. године, у Програму о распореду и коришћењу средстава субвенција јавним нефинансијским предузећима и организацијама за период јануар – децембар 2021. године, који је усвојила Влада Закључком 05 број: 401-11182/2020 од 29.децембра од 2020. године, став 2. мења се и гласи: „Сходно томе средства за субвенције за период јануар – децембар 2021. Године, износе 4.650.000.000,00 динара“. Што значи да су средства за субвенције, у односу на првобитно усвојен износ за 2021. , увећана за 100.000.000,00 динара од којих је 30.392.170,33 динара намењено за одржавање текуће ликвидности зависних предузећа ЈП ПЕУ Ресавице, а остатак од 69.607.829,67 динара за исплату добављача према којима ЈП ПЕУ Ресавица има обавезе за набавку услуга, репроматеријала и опреме за извођење инвестиционих радова и плаћање екстерних извођача на изради јамских просторија.

*На основу Решења о употреби средстава текуће буџетске резерве 05 Број: 401-10989/2021 од 25.11.2021. у Програму о изменама и допунама Програма о распореду и коришћењу средстава субвенција јавним нефинансијским предузећима и организацијама за период јануар – децембар 2021., који је усвојила Влада Закључком 05 Број: 401-8118/2021, став 2. мења се и гласи „Сходно томе средства за субвенције за период јануар – децембар 2021., износе 4.700.000.000,00“ Средства у износу од 50.000.000,00 динара за колико се увећавају средства за субвенције, користиће се измирење доспелих обавеза које се односе на набавку стратешког репроматеријала.

*На основу Решења о употреби текуће буџетске резерве 05 Број: 401-11843/2021 од 16.12.2021. у Програму о изменама и допунама Програма о распореду и коришћењу средстава субвенција јавним нефинансијским предузећима и организацијама за период јануар – децембар 2021., који је усвојила Влада Закључком 05 Број: 401-10832/2021 од 25.11.2021., став 2 мења се и гласи: „Сходно томе средства за субвенције за период јануар – децембар 2021., износе 4.911.200.000,00“. Средства у износу од 211.200.000,00 динара за колико се увећавају средсва за субвенције, користиће се за измирење доспелих, заосталих обавеза према запосленима, две нето зараде за октобар и новембар 2021. према ћеркама фирмама као и измирење обавеза према добављачима за набавку услуга, репроматеријала и опреме за извођење инвестиционих радова, плаћање екстерних извођача на изради јамских просторија.

*На основу Решења о употреби текуће буџетске резерве 05 Број: 401-12123/2021 од 23.12.2021. у Програму о изменама и допунама Програма о распореду и коришћењу средстава субвенција јавним нефинансијским предузећима и организацијама за период јануар – децембар 2021., који је усвојила Влада Закључком 05 Број: 401-11732/2021 од 16.12.2021., став 2 мења се и гласи: „Сходно томе средства за субвенције за период јануар – децембар 2021., износе 8.468.050.000“. Средства у износу од 3.556.850.000 динара користила би се за исплату доспелих обавеза према ЈП „Електропривреда Србије“ за испоручену електричну енергију по уговорима и рачунима.

4.5. Приказ планираних и реализованих индикатора пословања

у 000
динара

Приказ планираних и реализованих индикатора пословања		2019. година	2020. година	2021. година	2022. година
Укупни капитал	План	0	0	0	0
	Реализација	0	0	0	-
	% одступања реализације од плана	0%	0%	0%	-
	% одступања реализације у односу на реализацију претходне године	-	0%	0%	0%
Укупни капитал је у периоду 2018-2022 (аоп 401-билнс стања) био једнак 0, с обзиром да ЈП ПЕУ Ресавица послује са губитком изнад висине капитала, и тако је и пројектован у билансу стања за 2022.-ту годину.					
Укупна имовина	План	8.957.501	9.760.693	9.477.337	8.862.430
	Реализација	7.426.036	8.250.761	8.210.040	-
	% одступања реализације од плана	-17%	-15%	-13%	-
	% одступања реализације у односу на реализацију претходне године		+11%	+0%	+8%
Укупна имовина је једнака укупној активи у билансу стања (аоп 071-биланс стања). Од 2019 до 2022.. године примећује се пораст у односу на претходне године					
Пословни приходи	План	7.282.912	7.140.364	7.613.862	7.764.507
	Реализација	6.550.029	6.295.887	10.394.612	-
	% одступања реализације од плана	-10%	-12%	+37%	-
	% одступања реализације у односу на реализацију претходне године	-	-4%	+65%	-25%
Пословни приходи, као и пословни расходи крећу се у границама од -5% до -3% у периоду 2019-2021.у односу на претходне године					
Пословни расходи	План	7.857.425	6.844.958	7.877.615	8.711.776
	Реализација	6.893.998	6.542.371	7.145.176	-
	% одступања реализације од плана	-12%	-4%	-9%	-
	% одступања реализације у односу на реализацију претходне године	-	-5%	+9%	+22%
Пословни резултат	План	-574.513	295.406	-263.753	-947.269
	Реализација	-343.969	-246.484	3.249.436	-
	% одступања реализације од плана	-40%	-183%	-1.332%	-
	% одступања реализације у односу на реализацију претходне године	-	-28%	-1.418%	-129%
Нето резултат	План	-1.938.213	-852.694	-1.483.653	-2.076.669
	Реализација	-1.452.706	-1.399.789	2.464.597	-
	% одступања реализације од плана	-25%	+64%	-266%	-
	% одступања реализације у односу на реализацију претходне године	-	-4%	-276%	-184%
Број запослених на дан 31.12.	План	3.863	3.770	3.670	3.650
	Реализација	3.500	3.552	3.585	-
	% одступања реализације од плана	-9%	-6%	-2%	-
	% одступања реализације у односу на реализацију претходне године	-	+1%	+1%	+2%
Број запослених на дан 31.12. и просечна нето зарада имају минимална одступања по оба основа из табеле (одступања реализације од плана и одступања реализације у односу на реализацију претходне године)					
Просечна нето зарада	План	59.138	60.168	62.618	64.782
	Реализација	59.415	60.922	61.527	-
	% одступања реализације од плана	+0%	+1%	-2%	-
	% одступања реализације у односу на реализацију претходне године	-	+3%	+1%	+5%

Инвестиције	План	736.575	939.929	750.161	747.227
	Реализација	910.349	1.028.636	801.851	-
	% одступања реализације од плана	+24%	+9%	+7%	-
	% одступања реализације у односу на реализацију претходне године		-13%	-22%	-7%

*

	2019. година реализација	2020. година реализација	2021. година реализација (процена)	План 2022. година
ЕБИТДА	182.684	74.594	1.411.613	-565.669
ROA	/	/	/	/
ROE	/	/	/	/
Оперативни новчани ток	6.018.091	5.401.556	8.966.629	6.155.663
Дуг / капитал	0	0	0	0
Ликвидност	21	19	29	14
% зарада у пословним приходима	77	74	45	67

ЕБИТДА се драстично смањила у 2020. у односу на 2019. Да би се затим повећала у 2021, по плану би требало да се смањи у 2022.

ROA и **ROE** се не могу применити на ЈП ПЕУ Ресавица јер у формули за рачунање имају параметар нето добит (ЈП ПЕУ послује са губитком) па су зато остављена празна поља

Ликвидност и **% зарада у пословним приходима** су на скоро истом нивоу током целог периода 2019-2021.

у 000 динара

	Стање на дан 31.12.2019.	Стање на дан 31.12.2020.	Стање на дан 31.12.2021.	План на дан 31.12.2022.
Кредитно задужење без гаранције државе	0	0	0	0
Кредитно задужење са гаранцијом државе	0	0	0	1.003.000
Укупно кредитно задужење	0	0	0	1.003.000

у 000 динара

		2019. година	2020. година	2021. година	План 2022. година
Субвенције	План	5.051.490	47.501.620	4.835.463	4.810.000
	Пренето	4.785.000	4.550.000	8.474.450	-
	Реализовано	4.784.998	4.550.000	8.474.450	-
Остали приходи из буџета	План	0	0	0	15.654
	Пренето	0	0	0	-
	Реализовано	0	0	0	-
Укупно приходи из буџета	План	5.051.490	47.501.620	4.835.463	4.825.654
	Пренето	4.785.000	4.550.000	8.474.450	-
	Реализовано	4.784.998	4.550.000	8.474.450	-

5. ПЛАНИРАНИ НАЧИН РАСПОДЕЛЕ ДОБИТИ / ГУБИТКА

У билансу успеха за 2021. годину исказана је нето добитак 2.464.597.000 динара, а за 2022. годину планиран је губитак од 2.076.669.000 динара.

Одлуку о покрићу губитка/расподели добитка доноси Надзорни одбор, уз сагласност оснивача у складу са Законом о јавним предузећима (Сл.гласник РС бр. 15/2016 и 88/2019).

Надзорни одбор није доносио одлуке о покрићу губитка. Исказани добитак у 2014. години последица је примене „Закона о условном отпису камата и мировању пореског дуга“.

У билансу успеха нето добитак (који следеће године прелази у биланс стања на позицију нераспоређени добитак ранијих година) налази се на позицији аоп 1055, нето губитак на аоп 1056, а нераспоређени добитак ранијих година је на аоп 0409 у билансу стања.

	2014	2015	2016	2017	2018	2019	2020	2021
Нето добитак текуће године	2.895.521							2.464.597
Нето губитак текуће године		1.435.652	1.058.714	2.210.940	2.125.733	1.414.580	1.399.789	

6. ПОЛИТИКА ЗАРАДА И ЗАПОШЉАВАЊА

6.1. Трошкови запослених

Зараде запослених у 2022. години обрачунаваће се према Колективном уговору за Јавно Предузеће за Подземну експлоатацију угља број 3466 од 01.06.2018. године и Колективни уговор о изменама и допунама Колективног уговора за Јавно Предузеће за Подземну експлоатацију угља број 2525 од 04.06.2021 године, уговорима о раду, а у складу са Законом о утврђивању максималне зараде у јавном сектору (Службени гласник 93/2012).

Структура и динамика трошкова запослених за 2022. годину приказане су у табелама које следе.

Укупни трошкови зарада, накнада зарада и других примања запослених износе 5.194.481.164 динара.

Планирани бруто II трошкови запослених износе 4.848.109.875 динара.

Почетни параметар при пројекцији зарада за 2022. годину јесте исплаћена просечна месечна бруто I зарада у 2021. години коју чини:

- редован рад тј основна зарада (вредност радног сата по колективном уговору; број радних сати по месецима и коефицијент посла радног места)

- увећање зараде за прековремени рад, минули рад, рад на државни празник, топли оброк, регрес, годишњи одмор, плаћено одсуство

- и остала накнаде (рад ноћу, дежурство, чета за спасавање, индивидуална норма, корективна норма, теренски додатак, ватрогасна чета).

Због пандемије "COVID-19" у 2021.-ој години долазило је до повећања просечне зараде у односу на план, управо због повећања осталих накнада (поготово индивидуалних и корективних норми, дежурстава и чете за спасавање), како би адекватно одговорили на повећан обим послова и веће ангажовање око превазилажења проблема из текућег пословања у условима пандемије. То је узето у обзир при пројекцији зарада за 2022. годину. Треба напоменути да је много теже испунити све безбедносне и мере здравствене заштите од пандемије "COVID-19" у условима подземне експлоатације угља.

Распон исплаћених и планираних зарада

		Исплаћена у 2021. години		Планирана у 2022. години	
		Бруто 1	Нето	Бруто 1	Нето
Запослени без пословодства	Најнижа зарада	45.667,79	33.843,12	49.982,91	37.024,38
	Највиша зарада	190.119,97	136.776,96	214.971,08	148.564,32
Пословодство	Најнижа зарада	148.496,59	106.832,08	167.906,99	116.038,80
	Највиша зарада	258.225,00	185.773,38	291.978,30	201.783,22

Зараде приказане у табели односе се на месеце са максималним бројем радних сати (184), тј. март 2021. и март 2022. Минималне зараде у ЈП ПЕУ су на нивоу законског минимума, који је за јул 2021.године био 33.843,12 дин нето (18.300 неопорезив део) и 45.667,79 дин бруто 1. Минималну зараде за 2022. планиране су са повећаном минималном ценом рада за 9,4% односно са 183,93 дин на 201,22 дин, па би сходно томе минимална зарада за март 2022. износила 37.024,38 (19.300 неопорезив део) дин у нето износу и 49.982,91 дин у бруто 1 износу. (Влада РС је донела Одлуку о висини минималне цене рада за период јануар-децембар 2022.“Службени гласник 87/2021“)

У 2021. години није било накнада по ауторским уговорима, не планирају се ни у 2022. години.

Накнада по уговорима о привременим и повременим пословима у 2021. години нису реализовани, а планирани су у износу од 500.000 динара. Односе се на два уговора о привременим и повременим пословима за отварање новог рудника „Пољана“. У 2022. години планирају се у износу од 500.000 динара.

Накнаде по уговору о делу су у 2021. години реализоване у износу од 1.306.352 дин (план за 2021. годину је био 2.400.000 динара). Уговори о делу се односе на лекаре чета за спасавање свих девет рудника, рударске инспекторе за контролу и полагање испита интерног оспособљавања, судских вештака, адвокатских услуга.

У 2022. години се очекује исти обим потреба за услугама под уговором о делу, и планирају се на нивоу планираних средстава у 2021. години, у износу од 2.400.000 дин.

Отпремнине које су реализоване у износу од 20.101.458,00 динара, а планирано је 19.576.702,00 динара разлика од 2,68 % јавља се због ажурности исплата отпремнина за одлазак у пензију јер су неки од запослених раскинули радни однос по испуњавању једног од услова за одлазак у пензију.. За 2022. годину планирано је 28.883.580 дин за отпремнине за одлазак 107 радника у пензију .

Јубиларне награде које су реализоване у износу од 34.658.457,00 динара, а планирано је 18.062.679,00 динара разлика од 91,88% јавља се из разлога усклађивања основице за обрачун и исплате јубиларне награде као и накнадно установљених права радника по овом основу из ранијих периода од 2015 – 2021 године. За 2022. годину планирано је 20.083.695 дин за 320 радника.

Износ средстава који се односи на превоз радника на посао и са посла планом за 2022. годину биће планиране на нивоу плана за 2021. годину и износиће 134.000.000 динара.

Трошкови дневница на службеном путу у 2021. години реализовани су у износу од 1.395.265 динара. Ови трошкови за 2022. годину се планирају у износу од 2.757.720 динара, што је на истом нивоу из 2021.године.

ЈП ПЕУ је због своје распрострањености и централне организације приморано на свакодневни транспорт и дистрибуцију роба, материјала и документације између рудника и дирекције у Ресавици, као и честим обиласцима рудника као надзора од стране пословодства ЈП ПЕУ. Ради даљег несметаног функционисања накнаде трошкова на службеном путу се планирају у 2022. годину на нивоу плана за 2021. годину.

Стипендије у 2021. години реализоване су у износу од 3.714.367,00 динара, а планирано је 3.000.000,00 динара разлика у процентима од 23,81% јавља се из разлога укалкулисавања нових уговора о стипендирању деце настрадалих радника ЈП ПЕУ. Стипендије се планирају у укупном износу од 3.000.000 динара. Намењене деци страдалих или преминулих запослених, као и стипендирање пет студената рударства у складу са Колективним Уговором (члан 68), а по Правилнику о стипендирању број 01-6423/9 од 30.10.2018.

Средства за помоћ радницима и породици радника планирају се у укупном износу од 61.240.000 динара намењена су за разне видове солидарне помоћи, укључујући солидарну помоћ за случај болести, рехабилитације радника, погребним трошковима, посмртнинама и за случај елементарних непогода, као и другим социјалним давањима предвиђеним Колективним уговором ЈП ПЕУ у складу са чланом 68 и 69. Планирана средства за помоћ радницима за 2022.год. су на нивоу средстава усвојеног програма пословања за 2021.год.

Остале накнаде запослених и осталим физичким лицима су планиране за 2021. годину у укупном износу од 70.000.000 динара, и остају на истом нивоу у плану за 2022. годину. Остале накнаде укључују накнаде штете (по разним основама) и ренте са већинским учешћем накнада штета на име тужби „прековременог“ рада и накнадно признатог бенефицираног радног стажа тј. све остале накнаде које нису конкретно наведене у табели.

Планом и програмом пословања за 2022 предвиђена су средства за услуге стручног образовања и усавшавања у износу од 3.045.000,00 динара.

Наведена средства приказана су и у табели - План улагања у остале услуге.

Трошкови запослених

Р.бр.	Трошкови запослених	План 01.01-31.12.2021. Претходна година	Реализација (процена) 01.01-31.12.2021. Претходна година	План 01.01-31.03.2022	План 01.01-30.06.2022.	План 01.01-30.09.2022.	План 01.01-31.12.2022.
1.	Маса НЕТО зарада (зарада по одбитку припадајућих пореза и доприноса на терет запосленог)	2.754.927.120	2.618.322.558	702.318.432	1.410.710.851	2.128.410.430	2.835.649.456
2.	Маса БРУТО 1 зарада (зарада са припадајућим порезом и доприносима на терет запосленог)	3.829.348.696	3.626.711.335	976.222.620	1.960.888.083	2.958.490.498	3.941.552.744
3.	Маса БРУТО 2 зарада (зарада са припадајућим порезом и доприносима на терет послодавца)	4.710.098.896	4.446.721.012	1.200.753.823	2.411.892.342	3.638.943.226	4.848.109.875
4.	Број запослених по кадровској евиденцији - УКУПНО*	3.670	3.585	3.650	3.650	3.650	3.650
4.1.	- на неодређено време	3.158	3.077	3.053	3.028	3.005	2.974
4.2.	- на одређено време	512	508	597	622	645	676
5	Накнаде по уговору о делу	2.400.000	1.306.352	600.000	1.200.000	1.800.000	2.400.000
6	Број прималаца накнаде по уговору о делу*	18	15	18	18	18	18
7	Накнаде по ауторским уговорима	0	0	0	0	0	0
8	Број прималаца накнаде по ауторским уговорима*	0	0	0	0	0	0
9	Накнаде по уговору о привременим и повременим пословима	500.000	0	0	250.000	375.000	500.000
10	Број прималаца накнаде по уговору о привременим и повременим пословима*	2	0	2	2	2	2
11	Накнаде физичким лицима по основу осталих уговора	/	0	0	0	0	0
12	Број прималаца накнаде по основу осталих уговора*	/	0	0	0	0	0
13	Накнаде члановима скупштине	/	0	0	0	0	0
14	Број чланова скупштине*	/	0	0	0	0	0
15	Накнаде члановима надзорног одбора	4.730.755	4.530.782	1.599.687	3.199.374	4.799.061	6.398.747
16	Број чланова надзорног одбора*	5	5	5	5	5	5
17	Накнаде члановима Комисије за ревизију	707.547	58.962	176.886	353.772	530.658	707.547
18	Број чланова Комисије за ревизију*	3	3	3	3	3	3
19	Превоз запослених на посао и са посла	134.000.000	126.813.019	33.500.000	67.000.000	100.500.000	134.000.000
20	Дневнице на службеном путу	2.757.720	1.395.265	689.000	1.378.860	2.068.290	2.757.720
21	Накнаде трошкова на службеном путу	1.400.000	778.129	350.000	700.000	1.050.000	1.400.000
22	Отпремнина за одлазак у пензију	19.576.702	20.101.458	10.797.600	16.196.400	21.595.200	28.883.580
23	Број прималаца	73	93	40	60	80	107
24	Јубиларне награде	18.062.679	34.658.457	6.276.150	11.234.309	16.569.036	20.083.695
25	Број прималаца	270	559	100	179	264	320
26	Смештај и исхрана на терену	15.000.000	11.580.767	3.750.000	7.500.000	11.250.000	15.000.000
27	Помоћ радницима и породици радника	61.240.000	41.641.770	15.310.000	30.620.000	45.930.000	61.240.000
28	Стипендије	3.000.000	3.714.367	775.000	1.550.000	2.325.000	3.000.000
29	Остале накнаде трошкова запосленима и осталим физичким лицима	70.000.000	33.432.784	15.000.000	30.000.000	45.000.000	70.000.000
30	Трошкови стручног усавршавања запослених	3.045.000	1.429.455	761.250	1.522.500	2.283.750	3.045.000

6.2. Динамика запошљавања

Квартална пројекција динамике запошљавања

Р. бр.	Основ одлива/пријема кадрова	Број запослених	Р. бр.	Основ одлива/пријема кадрова	Број запослених
	Стање на дан 31.12.2021. године	3.585		Стање на дан 01.07.2022. године	3.650
	Одлив кадрова у периоду 01.01.-31.03.2022.	45		Одлив кадрова у периоду 01.07.-30.09.2022.	23
1	Пензија	40	1	Пензија	20
2	Добровољни одлазак	2	2	Добровољни одлазак	1
3	Остало	3	3	Остало	2
	Пријем кадрова у периоду 01.01.-31.03.2022.	110		Пријем кадрова у периоду 01.07.-30.09.2022.	23
1	Пријем на одређено време	110	1	Пријем на одређено време	23
2	Пријем на неодређено време	0	2	Пријем на неодређено време	0
	Стање на дан 31.03.2022. године	3.650		Стање на дан 30.09.2022. године	3.650
Р. бр.	Основ одлива/пријема кадрова	Број запослених	Р. бр.	Основ одлива/пријема кадрова	Број запослених
	Стање на дан 01.04.2022. године	3.650		Стање на дан 01.10.2022. године	3.650
	Одлив кадрова у периоду 01.04.-30.06.2022.	25		Одлив кадрова у периоду 01.10.-31.12.2022.	31
1	Пензија	20	1	Пензија	27
2	Добровољни одлазак	2	2	Добровољни одлазак	1
3	Остало	3	3	Остало	3
	Пријем кадрова у периоду 01.04.-30.06.2022.	25		Пријем кадрова у периоду 01.10.-31.12.2022.	31
1	Пријем на одређено време	25	1	Пријем на одређено време	31
2	Пријем на неодређено време	0	2	Пријем на неодређено време	3.650
	Стање на дан 30.06.2022. године	3.650		Стање на дан 31.12.2022. године	3.650

ЈП ПЕУ-а за 2022.г. планира пријем само производне радне снаге под Уговором на одређено време, до броја 3.650.

Планирани пријем је у складу са планираном флукуацијом.

Попуњавање слободних и упражњених радних места, додатно запошљавање, укључујући и обнову уговора за рударе на одређено време приказано у табели Динамика запошљавања, спроводиће се у складу са Законом о буџетском систему и Уредбом о поступку за прибављање сагласности за ново запошљавање и додатно радно ангажовање код корисника јавних средстава.

6.3. Планирана структура запослених за 2022. годину**Квалификациона структура**

Редни број	Опис	Запослени		Надзорни одбор/Скупштина	
		Број на дан 31.12.2021.	Број на дан 31.12.2022.	Број на дан 31.12.2021.	Број на дан 31.12.2022.
1	ВСС	259	252	5	5
2	ВС	30	30	0	0
3	ВКВ	45	43	0	0
4	ССС	567	580	0	0
5	КВ	1.140	1.140	0	0
6	ПК	386	402	0	0
7	НК	1.158	1.203	0	0
УКУПНО		3.585	3.650	5	5

Политика запошљавања предвиђа пријем само младих рудара, на позицији НК струке (јамски возачи). Због одласка у пензију рудара КВ струке (копач угља) вршиће се у току 2022.год. оспособљавање и интерна преквалификација за 200 рудара са „помоћника копача“ на „копача угља“. Планира се оспособљавање и преквалификација и 200 рудара са „јамског возача“ на „помоћника копача“.

Старосна структура

Редни број	Опис	Број запослених 31.12.2021.	Број запослених 31.12.2022.
1	До 30 година	374	398
2	30 до 40	825	846
3	40 до 50	1.178	1.193
4	50 до 60	1.024	1.039
5	Преко 60	184	174
УКУПНО		3.585	3.650
Просечна старост			

Структура по полу

Редни број	Опис	Запослени		Надзорни одбор/Скупштина	
		Број на дан 31.12.2021.	Број на дан 31.12.2022.	Број на дан 31.12.2021.	Број на дан 31.12.2022.
1	Мушки	3.286	3.353	4	4
2	Женски	299	297	1	1
УКУПНО		3.585	3.650	5	5

Структура по времену у радном односу

Редни број	Опис	Број запослених 31.12.2021.	Број запослених 31.12.2022.
1	До 5 година	424	455
2	5 до 10	314	328
3	10 до 15	370	391
4	15 до 20	373	396
5	20 до 25	350	363
6	25 до 30	423	438
7	30 до 35	430	452
8	Преко 35	901	827
УКУПНО		3.585	3.650

Број запослених по секторима / организационим јединицама на дан 31.12.2021. године

Редни број	Сектор / Организациона јединица	Број систематизованих радних места	Број извршилаца	Број запослених по кадровској евиденцији	Број запослених на неодређено време	Број запослених на одређено време
1	Дирекција	148	174	135	122	13
2	РМУ"Рембас"	392	1.420	1.084	902	182
3	РМУ"Соко"	156	667	477	396	81
4	РА "Вршка Чука"	79	199	109	88	21
5	РМУ"Боговина"	97	348	209	185	24
6	РЛ "Лубница"	103	348	305	258	47
7	РМУ"Штаваљ"	116	463	416	351	65
8	РМУ"Јасеновац"	82	309	195	181	14
9	РГП"Алексинач"	57	302	259	236	23
10	РКУ"Ибарски рудници"	185	595	396	358	38
УКУПНО:		1.415	4.825	3.585	3.077	508

6.4. Маса зарада, број запослених и просечна зарада по месецима*6.4.1. Исплаћена маса за зараде, број запослених и просечна зарада по месецима за 2021.-Бруто 1*

у динарима

Исплата по месецима 2019.	УКУПНО			СТАРОЗАПОСЛЕНИ**			НОВОЗАПОСЛЕНИ			ПОСЛОВОДСТВО		
	Број запослених	Маса зарада	Просечна зарада	Број запослених	Маса зарада	Просечна зарада	Број запослених	Маса зарада	Просечна зарада	Број запослених	Маса зарада	Просечна зарада
I	3.523	298.021.612	84.593	3.509	296.617.532	84.531	8	370.922	46.365	6	1.033.158	172.193
II	3.535	285.684.331	80.816	3.503	283.374.764	80.895	26	1.321.625	50.832	6	987.942	164.657
III	3.534	319.984.439	90.545	3.494	316.403.779	90.556	34	2.459.128	72.327	6	1.121.532	186.922
IV	3.546	307.584.914	86.741	3.488	303.121.253	86.904	52	3.403.458	65.451	6	1.060.203	176.700
V	3.545	300.300.409	84.711	3.471	295.099.178	85.018	68	4.172.404	61.359	6	1.028.827	171.471
VI	3.542	304.227.879	85.892	3.461	297.828.310	86.053	75	5.381.512	71.753	6	1.018.057	169.676
VII	3.530	300.625.136	85.163	3.448	294.055.415	85.283	76	5.380.819	70.800	6	1.188.902	198.150
VIII	3.511	303.183.034	86.352	3.426	296.435.424	86.525	79	5.448.936	68.974	6	1.298.674	216.446
IX	3.491	296.716.459	84.995	3.406	290.389.072	85.258	79	5.119.516	64.804	6	1.207.871	201.312
X	3.550	283.725.131	79.923	3.387	274.775.032	81.126	157	7.921.809	50.457	6	1.028.290	171.382
XI	3.587	304.730.795	84.954	3.372	289.668.383	85.904	209	13.995.297	66.963	6	1.067.115	177.853
XII	3.585	321.927.197	89.798	3.342	304.165.124	91.013	237	16.643.023	70.224	6	1.119.050	186.508
УКУПНО	42.479	3.626.711.335	1.024.483	41.307	3.541.933.266	1.029.066	1.100	71.618.449	760.310	72	13.159.620	2.193.270
ПРОСЕК	3.540	302.225.945	85.374	3.442	295.161.106	85.756	92	5.968.204	63.359	6	1.096.635	182.773

* исплата са проценем до краја године

** старозапослени у 2021. години су они запослени који су били у радном односу у децембру 2020. године

***кадровски број старозапослених је за 20-45 радника (у зависности од месеца) већи од броја који је примио зараду тог месеца, тако да је њихова просечна зарада (а самим тим и укупна просечна месечна зарада) незнатно мања у односу на ЗИП образац

6.4.2. Планирана маса за зараде, број запослених и просечна зарада по месецима за 2022.-Бруто 1

у динарима

План по месецима 2022.	УКУПНО			СТАРОЗАПОСЛЕНИ*			НОВОЗАПОСЛЕНИ			ПОСЛОВОДСТВО		
	Број запослених	Маса зарада	Просечна зарада	Број запослених	Маса зарада	Просечна зарада	Број запослених	Маса зарада	Просечна зарада	Број запослених	Маса зарада	Просечна зарада
I	3.622	322.217.829	88.961	3.571	318.267.949	89.126	45	2.866.549	63.701	6	1.083.331	180.555
II	3.650	308.491.130	84.518	3.559	302.964.813	85.126	85	4.500.789	52.950	6	1.025.528	170.921
III	3.650	345.513.662	94.661	3.541	336.591.030	95.055	103	7.755.512	75.296	6	1.167.121	194.520
IV	3.650	323.048.187	88.506	3.533	314.882.576	89.126	111	7.059.399	63.598	6	1.106.212	184.369
V	3.650	330.898.212	90.657	3.527	320.921.266	90.990	117	8.893.616	76.014	6	1.083.331	180.555
VI	3.650	330.719.062	90.608	3.516	319.920.471	90.990	128	9.692.379	75.722	6	1.106.212	184.369
VII	3.650	322.493.476	88.354	3.511	312.922.622	89.126	133	8.464.643	63.644	6	1.106.212	184.369
VIII	3.650	344.764.395	94.456	3.503	332.980.650	95.056	141	10.677.532	75.727	6	1.106.212	184.369
IX	3.650	330.344.474	90.505	3.493	317.827.901	90.990	151	11.410.361	75.565	6	1.106.212	184.369
X	3.650	323.187.691	88.545	3.482	311.764.468	89.536	162	10.339.891	63.826	6	1.083.331	180.555
XI	3.650	330.035.032	90.421	3.474	316.099.257	90.990	170	12.829.563	75.468	6	1.106.212	184.369
XII	3.650	329.839.594	90.367	3.462	315.007.480	90.990	182	13.664.994	75.082	6	1.167.120	194.520
УКУПНО	43.772	3.941.552.744	1.080.560	42.172	3.820.150.482	1.087.102	1.528	108.155.228	836.595	72	13.247.034	2.207.839
ПРОСЕК	3.648	328.462.729	90.047	3.514	318.345.873	90.592	127	9.012.936	69.716	6	1.103.919	183.987

*старозапослени у 2022. години су они запослени који су били у радном односу у предузећу у децембру 2021. године

6.4.3. Планирана маса за зараде, број запослених и просечна зарада по месецима за 2022.-Бруто 2

у динарима

План по месецима 2022.	УКУПНО			СТАРОЗАПОСЛЕНИ*			НОВОЗАПОСЛЕНИ			ПОСЛОВОДСТВО		
	Број запослених	Маса зарада	Просечна зарада	Број запослених	Маса зарада	Просечна зарада	Број запослених	Маса зарада	Просечна зарада	Број запослених	Маса зарада	Просечна зарада
I	3.622	396.327.930	109.422	3.571	391.469.578	109.625	45	3.525.856	78.352	6	1.332.497	222.083
II	3.650	379.444.090	103.957	3.559	372.646.720	104.705	85	5.535.970	65.129	6	1.261.400	210.233
III	3.650	424.981.805	116.433	3.541	414.006.966	116.918	103	9.539.280	92.614	6	1.435.559	239.260
IV	3.650	397.349.270	108.863	3.533	387.305.568	109.625	111	8.683.061	78.226	6	1.360.641	226.773
V	3.650	407.004.801	111.508	3.527	394.733.157	111.918	117	10.939.148	93.497	6	1.332.497	222.083
VI	3.650	406.784.446	111.448	3.516	393.502.179	111.918	128	11.921.626	93.138	6	1.360.641	226.773
VII	3.650	396.666.976	108.676	3.511	384.894.825	109.625	133	10.411.510	78.282	6	1.360.641	226.773
VIII	3.650	424.060.205	116.181	3.503	409.566.199	116.919	141	13.133.365	93.144	6	1.360.641	226.773
IX	3.650	406.323.703	111.322	3.493	390.928.318	111.918	151	14.034.744	92.945	6	1.360.641	226.773
X	3.650	397.520.859	108.910	3.482	383.470.296	110.129	162	12.718.067	78.507	6	1.332.497	222.083
XI	3.650	405.943.090	111.217	3.474	388.802.086	111.918	170	15.780.363	92.826	6	1.360.641	226.773
XII	3.650	405.702.700	111.151	3.462	387.459.200	111.918	182	16.807.942	92.351	6	1.435.557	239.260
УКУПНО	43.772	4.848.109.875	1.329.089	42.172	4.698.785.092	1.337.135	1.528	133.030.931	1.029.012	72	16.293.851	2.715.642
ПРОСЕК	3.648	404.009.156	110.757	3.514	391.565.424	111.428	127	11.085.911	85.751	6	1.357.821	226.303

*старозапослени у 2022. години су они запослени који су били у радном односу у предузећу у децембру 2021. године

6.5. Планиране накнаде члановима Надзорног одбора и Комисије за ревизију

Решењем Владе број 119-8254/2013 од 30.09.2013. године, именован је Надзорни одбор ЈП ПЕУ који броји пет чланова, када је сходно Закону о јавним предузећима престала функција члановима Управног одбора ЈП ПЕУ.

Накнаде за рад Надзорног одбора ЈП ПЕУ у табели су приказане у складу са Законом о Јавним предузећима (Сл.гласник 15/16 и 88/19) и Одлуком Владе о критеријумима и мерилима за утврђивање висине накнаде за рад у Надзорним одборима јавних предузећа 05 број 121-11800/2016 од 15.12.2016.године.

Основица за одређивање накнаде је једнострука укупна просечна зарада по запосленом без пореза и доприноса која је исплаћена у Републици у септембру месецу у години која претходи години за коју се доноси Програм пословања. Нето накнада председнику увећава се за 20%.

Накнаде Надзорног одбора / Скупштине у нето износу

у динарима

Месец	Надзорни одбор / Скупштина - реализација 2021. година				Надзорни одбор / Скупштина - план 2022. година			
	Укупан износ	Накнада председника	Накнада члана	Број чланова	Укупан износ	Накнада председника	Накнада члана	Број чланова
	1+(2*3)	1	2	3	1+(2*3)	1	2	3
I	250.730	59.698	47.758	4	339.134	78.262	65.218	4
II	250.730	59.698	47.758	4	339.134	78.262	65.218	4
III	250.730	59.698	47.758	4	339.134	78.262	65.218	4
IV	250.730	59.698	47.758	4	339.134	78.262	65.218	4
V	250.730	59.698	47.758	4	339.134	78.262	65.218	4
VI	250.730	59.698	47.758	4	339.134	78.262	65.218	4
VII	250.730	59.698	47.758	4	339.134	78.262	65.218	4
VIII	250.730	59.698	47.758	4	339.134	78.262	65.218	4
IX	250.730	59.698	47.758	4	339.134	78.262	65.218	4
X	250.730	59.698	47.758	4	339.134	78.262	65.218	4
XI	250.730	59.698	47.758	4	339.134	78.262	65.218	4
XII	250.730	59.698	47.758	4	339.134	78.262	65.218	4
УКУПНО	3.008.760	716.376	573.096	48	4.069.603	939.139	782.616	48
ПРОСЕК	250.730	59.698	47.758	4	339.134	78.262	65.218	4

Накнаде Надзорног одбора / Скупштине у бруто износу

у динарима

Месец	Надзорни одбор / Скупштина - реализација 2021. година				Надзорни одбор / Скупштина - план 2022. година			
	Укупан износ	Накнада председника	Накнада члана	Број чланова	Укупан износ	Накнада председника	Накнада члана	Број чланова
	1+(2*3)	1	2	3	1+(2*3)	1	2	3
I	394.230	93.865	75.091	4	533.229	123.053	102.544	4
II	394.230	93.865	75.091	4	533.229	123.053	102.544	4
III	394.230	93.865	75.091	4	533.229	123.053	102.544	4
IV	394.230	93.865	75.091	4	533.229	123.053	102.544	4
V	394.230	93.865	75.091	4	533.229	123.053	102.544	4
VI	394.230	93.865	75.091	4	533.229	123.053	102.544	4
VII	394.230	93.865	75.091	4	533.229	123.053	102.544	4
VIII	394.230	93.865	75.091	4	533.229	123.053	102.544	4
IX	394.230	93.865	75.091	4	533.229	123.053	102.544	4
X	394.230	93.865	75.091	4	533.229	123.053	102.544	4
XI	394.230	93.865	75.091	4	533.229	123.053	102.544	4
XII	394.230	93.865	75.091	4	533.229	123.053	102.544	4
УКУПНО	4.730.755	1.126.377	901.094	48	6.398.747	1.476.634	1.230.528	48
ПРОСЕК	394.230	93.865	75.091	4	533.229	123.053	102.544	4

Накнаде Комисије за ревизију у нето износу

у динарима

Месец	Комисија за ревизију - реализација 2021. година					Комисија за ревизију - план 2022. година				
	Укупан износ	Накнада председника	Овлашћени ревизор члан	Накнада члана	Број чланова	Укупан износ	Накнада председника	Овлашћени ревизор члан	Накнада члана	Број чланова
	1+2+3	1	2	3	4	1+2+3	1	2	3	4
I	37.500	15.000	15.000	7.500	2	37.500	15.000	15.000	7.500	2
II	37.500	15.000	15.000	7.500	2	37.500	15.000	15.000	7.500	2
III	37.500	15.000	15.000	7.500	2	37.500	15.000	15.000	7.500	2
IV	37.500	15.000	15.000	7.500	2	37.500	15.000	15.000	7.500	2
V	37.500	15.000	15.000	7.500	2	37.500	15.000	15.000	7.500	2
VI	37.500	15.000	15.000	7.500	2	37.500	15.000	15.000	7.500	2
VII	37.500	15.000	15.000	7.500	2	37.500	15.000	15.000	7.500	2
VIII	37.500	15.000	15.000	7.500	2	37.500	15.000	15.000	7.500	2
IX	37.500	15.000	15.000	7.500	2	37.500	15.000	15.000	7.500	2
X	37.500	15.000	15.000	7.500	2	37.500	15.000	15.000	7.500	2
XI	37.500	15.000	15.000	7.500	2	37.500	15.000	15.000	7.500	2
XII	37.500	15.000	15.000	7.500	2	37.500	15.000	15.000	7.500	2
УКУПНО	450.000	180.000	180.000	90.000	24	450.000	180.000	180.000	90.000	24
ПРОСЕК	37.500	15.000	15.000	7.500	2	37.500	15.000	15.000	7.500	2

Накнаде Комисије за ревизију у бруто износу

у динарима

Месец	Комисија за ревизију - реализација 2021. година					Комисија за ревизију - план 2022. година				
	Укупан износ	Накнада председника	Овлашћени ревизор члан	Накнада члана	Број чланова	Укупан износ	Накнада председника	Овлашћени ревизор члан	Накнада члана	Број чланова
	1+2+3	1	2	3	4	1+2+3	1	2	3	4
I	58.962	23.585	23.585	11.792	2	58.962	23.585	23.585	11.792	2
II	58.962	23.585	23.585	11.792	2	58.962	23.585	23.585	11.792	2
III	58.962	23.585	23.585	11.792	2	58.962	23.585	23.585	11.792	2
IV	58.962	23.585	23.585	11.792	2	58.962	23.585	23.585	11.792	2
V	58.962	23.585	23.585	11.792	2	58.962	23.585	23.585	11.792	2
VI	58.962	23.585	23.585	11.792	2	58.962	23.585	23.585	11.792	2
VII	58.962	23.585	23.585	11.792	2	58.962	23.585	23.585	11.792	2
VIII	58.962	23.585	23.585	11.792	2	58.962	23.585	23.585	11.792	2
IX	58.962	23.585	23.585	11.792	2	58.962	23.585	23.585	11.792	2
X	58.962	23.585	23.585	11.792	2	58.962	23.585	23.585	11.792	2
XI	58.962	23.585	23.585	11.792	2	58.962	23.585	23.585	11.792	2
XII	58.962	23.585	23.585	11.792	2	58.962	23.585	23.585	11.792	2
УКУПНО	707.544	283.019	283.019	141.509	24	707.544	283.019	283.019	141.509	24
ПРОСЕК	58.962	23.585	23.585	11.792	2	58.962	23.585	23.585	11.792	2

7. ЗАДУЖЕНОСТ

План доспећа кредитних обавеза и план отплата у 2022. години по кредиторима

у динарима

Кредитор	Назив кредита / Пројекта	Оригинална валута	Гаранција државе Да/Не	Година повлачења кредита	Рок отплате без периода чека	Период чека (Grace period)	Датум прве отплате	Каматна стопа	Број отплата током једне године	План плаћања по кредиту за текућу годину у динарима		Стање кредитне задужености у оригиналној валути на дан 31.12.2022 текуће године	Стање кредитне задужености у динарима на дан 31.12.2022 текуће године
										Укупно главница	Укупно камата		
Домћи кредитор													
.....													
.....													
Страни кредитор													
Чешка експортна банка	Главни рударски пројекат	ЕУР	Да	2022								8.500.000	1.003.000.000
.....	експлоатације												
.....	лежишта угља												
.....	источног поља												
.....	јеме РМУ Соко												
Укупно кредитно задужење												8.500.000	1.003.000.000

8. ПЛАНИРАНА ФИНАНСИЈСКА СРЕДСТВА ЗА НАБАВКУ ДОБАРА, РАДОВА И УСЛУГА

8.1. Табела планираних финансијских средстава за набавку добара, радова и услуга за обављање делатности у 2022.год.

Ред. Број	ПОЗИЦИЈА	Процена реализације за 2021.год.	Планирано за 2022. год.	План за 01.01. - 31.03.2022.	План за 01.01. -30.06.2022.	План за 01.01. -30.09.2022.	План за 01.01. -31.12.2022.
	<i>Укупна финансијска средства</i>	1.901.116.368	5.417.096.441	1.044.922.775	2.533.774.721	3.999.592.166	5.417.096.441
	ДОБРА	1.192.628.618	4.255.004.101	820.818.275	1.975.969.884	3.116.586.993	4.255.004.101
1.	ОСНОВНИ МАТЕРИЈАЛ И ДОБРА	1.023.701.000	2.106.548.181	526.637.045	1.053.274.091	1.579.911.136	2.106.548.181
1.1.	Нормирани материјал	488.097.398	865.900.019	216.475.005	432.950.010	649.425.015	865.900.019
1.2.	Гориво и електрична енергија	486.603.602	933.150.000	233.287.500	466.575.000	699.862.500	933.150.000
1.3.	Ненормирани материјал за производњу	49.000.000	307.498.162	76.874.540	153.749.081	230.623.621	307.498.162
2.	ТЕХНИЧКО –ТЕХНОЛОШКА ОПРЕМА И РЕЗЕРВНИ ДЕЛОВИ	145.771.485	2.041.878.920	259.719.730	853.772.793	1.447.825.857	2.041.878.920
2.1.	Опрема за одржавање текуће производње	8.306.421	773.718.920	193.429.730	386.859.460	580.289.190	773.718.920
2.2.	Капитална опрема за подизање производње	0	1.003.000.000	0	334.333.333	668.666.667	1.003.000.000
2.3.	Резервни делови	137.465.064	265.160.000	66.290.000	132.580.000	198.870.000	265.160.000
3.	ОПРЕМА, ПРИБОР И НОРМИРАНИ МАТЕРИЈАЛ ЗА ИСТРАЖНО БУШЕЊЕ	851.335	29.069.000	14.534.500	29.069.000	29.069.000	29.069.000
4.	ХТЗ ОПРЕМА И РЕЗЕРВНИ ДЕЛОВИ ЗА ОПРЕМУ	19.309.341	70.908.000	17.727.000	35.454.000	53.181.000	70.908.000
5.	ПОМОЋНЕ РАДНЕ МАШИНЕ И МОТОРНА ВОЗИЛА	2.995.457	6.600.000	2.200.000	4.400.000	6.600.000	6.600.000
	УСЛУГЕ	665.907.280	751.779.000	166.082.750	361.314.833	556.546.917	751.779.000
1.	РЕМОНТ МАШИНСКИХ ПОСТРОЈЕЊА И ОПРЕМЕ У ЈАМИ И СПОЉА	33.737.489	127.880.000	25.000.000	59.293.333	93.586.667	127.880.000
2.	РЕМОНТ ЕЛЕКТРО ОПРЕМЕ У ЈАМИ И СПОЉА	15.491.889	103.930.000	15.000.000	44.643.333	74.286.667	103.930.000
3.	УСЛУГЕ ВЕЗАНЕ ЗА ЗНР	12.902.510	35.638.000	5.000.000	15.212.667	25.425.333	35.638.000
8.	ОСТАЛЕ УСЛУГЕ	603.775.392	484.331.000	121.082.750	242.165.500	363.248.250	484.331.000
	РАДОВИ	42.580.470	393.313.340	49.521.750	179.490.003	309.458.257	393.313.340
1.	ГРАЂЕВИНСКИ РАДОВИ	1.000.000	103.000.000	0	34.333.333	68.666.667	103.000.000
2.	РУДАРСКИ РАДОВИ	41.095.470	198.087.000	49.521.750	99.043.500	148.565.250	198.087.000
3.	ИСТРАЖНИ РАДОВИ	485.000	92.226.340	0	46.113.170	92.226.340	92.226.340
1	ОТКУП ЗЕМЉИШТА	0	17.000.000	8.500.000	17.000.000	17.000.000	17.000.000

8.1.1. План инвестиција

План рударских инвестиционих радова по кварталима

у 000 динара

Редни број	Назив инвестиције	Година почетка финансирања пројекта	Година завршетка финансирања пројекта	Укупна вредност пројекта	Реализовано закључно са 31.12.2021. године	Структура финансирања	Износ према извору финансирања	План 2022. година				План 2023. година	План 2024. година
								План 01.01-31.03.2022.	План 01.01-30.06.2022.	План 01.01-30.09.2022.	План 01.01-31.12.2022.		
1	РМУ "РЕМБАС"	2022	2022	110.000	0	Сопствена средства	110.000		36.667	73.333	110.000		
						Позајмљена средства							
						Средства буџета (по контима)							
						Остало							
						Укупно:	110.000	0	36.667	73.333	110.000		
2	РМУ "СОКО" отварање I хоризонта Источног поља	2014	2022	1.201.921	753.851	Сопствена средства	1.201.921	112.018	224.035	336.053	448.070		
						Позајмљена средства							
						Средства буџета (по контима)							
						Остало							
						Укупно:	1.201.921	112.018	224.035	336.053	448.070	0	0
2	РМУ "СОКО" ПК "Билкина струга"	2022	2022	76.287	0	Сопствена средства	76.287	15.257	61.030	76.287	76.287		
						Позајмљена средства							
						Средства буџета (по контима)							
						Остало							
						Укупно:	76.287	15.257	61.030	76.287	76.287	0	0
3	РМУ "Штавал"	2022	2022	31.640	0	Сопствена средства	31.640	0	10.547	21.093	31.640		
						Позајмљена средства							
						Средства буџета (по контима)							
						Остало							
						Укупно:	31.640	0	10.547	21.093	31.640		
4	РЛ "Лубница" Осојно центар	2021	2024	254.680	48.000	Сопствена средства	254.680	20.308	40.615	60.923	81.230	86.725	86.725
						Позајмљена средства							
						Средства буџета (по контима)							
						Остало							
						Укупно:	254.680	20.308	40.615	60.923	81.230	86.725	86.725
Укупно инвестиције				1.674.528	801.851		1.674.528	147.582	372.893	567.689	747.227	86.725	86.725

Полазне основе и критеријуми

План инвестиционих рударских радова за 2022. годину урађен је у складу са одобреном инвестиционо-техничком документацијом.

Сагледавајући укупно стање у рудницима ЈП ПЕУ као и чињеницу да је последњих година финансијско остварење планираних инвестиција (у континуитету) од око 35% , при изради овог плана коришћени су следећи критеријуми за одређивање приоритетних инвестиција:

1. Очекивано повећање физичког обима производње,
2. Одржавање континуитета производње,
3. Стање основних објеката и застарелост електро-машинске опреме у рудницима,
4. Утврђене геолошке резерве угља, отварање нових перспективних лежишта,
5. Стање колективне сигурности запослених радника.
6. Заштита животне средине од утицаја рударских радова.

Опис планираних активности

Планом инвестиција за 2022. годину предвиђено је да се у рудницима обављају приоритетни радови на: геолошким истраживањима, изради рударских просторија, изградњи грађевинских објеката да се набави неопходна опрема за обављање ових активности и реализују планирана оснивачка улагања.

План геолошких истраживања за 2022. годину

Примењена геолошка истраживања заснована на истражном бушењу са површине планирана су на РКУ „Ибарски рудници, РМУ РЕМБАС, РМУ „Соко“, РЛ „Лубница“ и РГП „Алексинач“.

Примењена геолошка истраживања заснована на истражном бушењу са површине на просторима РКУ „Ибарски рудници, РМУ РЕМБАС и РГП „Алексинач“ ће се вршити по постојећим пројектима геолошких истраживања.

За примењена геолошка истраживања заснована на истражном бушењу са површине на просторима РМУ „Соко“ и РЛ „Лубница“ потребно је урадити пројекте примењених геолошких истраживања.

ЈП ПЕУ РЕСАВИЦА планира геолошка истраживања базирана на истражном бушењу са површине и на лежишту угља „Пољана“. Предуслов за ова истраживања је регулисање дуговања које ЈП ПЕУ РЕСАВИЦА има на основу члана 7. Закона о рударству и геолошким истраживањима („Службени гласник Републике Србије“, бр. 101/2015 и 95/2018 - др. закон), и израда Пројекта примењених геолошких истраживања.

Истражно јамско бушење се планира у РА „Вршка Чука“, РКУ „Ибарски рудници“, РМУ „Соко“ и РМУ „Штавал“.

Планирани обим геолошких истраживања по рудницима и локалитетима за 2022. годину

Рудник / лежиште (локалитет)	Бушење са површине		Јамско бушење		Остали истражни радови	Лабораторијска испитивања	Укупно заокружено
	м	РСД	м	РСД			
1	РА „Вршка Чука“ / „Мала Чука“			120	840.000		840.000
2	РКУ „Ибарски рудници“	4.575	57.187.500	400	3.318.000	2.280.000	62.786.000
2.1	„Јарандо“			100	829.500		830.000
2.2	„Побрђе“	2.030	25.375.000	300	2.488.500		27.864.000
2.3	„Бајовац“	2.545	31.812.500			2.280.000	34.093.000
3	РМУ РЕМБАС / „Бучар-Орловица“	2.055	47.396.520			496.000	47.893.000
4	РМУ „Боговина“						
5	РМУ „Соко“	1.490	35.038.840	1.245	8.051.415	200.000	43.291.000
6	РМУ „Јасеновац“						
7	РМУ „Штавал“ / Централно поље			400	2.000.000	440.000	3.080.000
8	РЛ „Лубница“	600	7.320.000				7.320.000
9	РГП „Алексинац“	237	2.844.000			1.521.000	5.585.000
10	Леж. уг. „Пољана“	100	1.195.000			1.235.000	2.430.000
ЈП ПЕУ РЕСАВИЦА (1+2+...+10)		9.057	150.981.860	2.165	14.209.415	1.961.000	173.225.000

ПЛАН РУДАРСКИХ РАДОВА у 2022.год.

У току 2022. године у рудницима ЈП ПЕУ планирано је да се изгради 1941м нових просторија, 600 м инвестиционог одржавања (прераде инвест. Просторија) као и 129.300 м³ инвестиционе иткривке на ПК “Биљкина струга” укупне вредности 747.227.000 дин.

План по рудницима дат је у табеларном прегледу, који је саставни део овог плана.

1. РМУ “РЕМБАС”

У току 2022. године у руднику “Рембас” планирано је да се изгради 550 м` рударских инвестиционих просторија у јами “Стрмостен”. Укупна вредност ових радова је 110.000.000 динара. Радови ће се изводити у режији екстерног извођача радова.

2. РМУ “СОКО”

У току 2022. године у руднику “Соко” планирано је да се изгради 760 м` рударских инвестиционих просторија на наставку отварања Источног поља, као и 540 м ојачавања, прераде инвестиционих просторија као и 129.300 м³ инвестиционе откривке на ПК “Биљкина струга”. Укупна вредност ових радова је 524.327.000 динара.

3. РЛ “ЛУБНИЦА”

У 2022. години планирано је да се изгради 405 м` рударских инвестиционих просторија, на отварању лежишта Осојно-центар и Осојно-југ, као и 60 м инвестиционог одржавања Укупна вредност ових радова је 81.230.000 динара. Радови ће се изводити у режији екстерног извођача радова.

4. РЛ “ШТАВАЉ”

У току 2022. године у руднику “Штавал” планирано је да се изгради 226 м` рударских инвестиционих просторија. Укупна вредност ових радова је 31.640.000 динара. Радови ће се изводити у сопственој режији.

ПЛАН ГРАЂЕВИНСКИХ РАДОВА у 2022.год.

Грађевински радови су планирани у рудницима: „Ибарски рудници“, „Рембас“, „Боговина“, „Соко“, „Јасеновац“, „Лубница“ и „Штаваљ“, у складу са припремљеном пројектном документацијом. За све грађевинске радове планирана су средства у укупном износу од 103.000.000 динара.

ОСНИВАЧКА УЛАГАЊА У 2022.год.

У овом сегменту, планирана су улагања за: обезбеђење неопходне Пројектне и техничке документације, у укупном износу од 22.806.266 динара.

Откуп земљишта планиран је у износу од 17.000.000 динара од тога 15.000.000 за активни површински коп „Прогорелица“ и „Гадење“ РКУ „Ибарски рудници“, и 2.000.000 за површински коп „Биљкина струга“ РМУ „Соко“.

УКУПНА ИНВЕСТИЦИОНА УЛАГАЊА У 2022.год

Ред.	РУДНИК видови улагања	Улагања (дин)
I	РКУ “ВРШКА ЧУКА”	2.143.212
1	Геолошки радови	840.000
2	Оснивачка улагања	1.303.212
II	РКУ “ИБАРСКИ РУДНИЦИ”	111.973.596
1	Геолошки радови	62.785.500
2	Грађевински радови	25.500.000
3	Оснивачка улагања	8.688.096
4	Откуп земљишта	15.000.000
III	РМУ “РЕМБАС”	169.104.518
1	Геолошки радови	47.892.520
2	Рударски радови	110.000.000
3	Грађевински радови	5.000.000
4	Оснивачка улагања	6.211.998
5	Откуп земљишта	
IV	РМУ “БОГОВИНА”	1.300.000
1	Геолошки радови	-
2	Грађевински радови	1.300.000
3	Оснивачка улагања	-
V	РМУ “СОКО”	596.652.947
1	Геолошки радови	43.290.255
2	Рударски радови	524.357.000
3	Грађевински радови	26.050.000
4	Оснивачка улагања	955.692
5	Откуп земљишта	2.000.000
VI	РМУ “ЈАСЕНОВАЦ”	4.750.000
1	Геолошки радови	-
	Грађевински радови	4.750.000
2	Оснивачка улагања	
3	Откуп земљишта	
VII	РМУ “ШТАВАЉ”	49.053.538

1.	Геолошки радови	3.080.000
2	Рударски радови	31.640.000
3	Грађевински радови	12.900.000
4	Оснивачка улагања	1.433.538
VIII	РЛ "ЛУБНИЦА"	178,114,303
1	Геолошки радови	7.320.000
2	Рударски радови	81.230.000
3	Грађевински радови	18.500.000
4	Оснивачка улагања	3.258.038
IX	РГП "Алексинач"	955.692
1	Геолошки радови	5.585.000
2	Оснивачка улагања	955.692
X	Лежиште угља "Пољана"	3.385.692
1	Геолошки радови	2.430.000
2	Оснивачка улагања	955.692
Σ	ЈП ПЕУ - РЕСАВИЦА	1.055.212.233
1	Геолошки радови	173.223.275
2	Рударски радови	747.227.000
3	Грађевински радови	94.000.000
4	Оснивачка улагања	23.761.958
5	Откуп земљишта	17.000.000

План израде рударских инвестиционих просторија у ЈП ПЕУ за 2022. годину

Р. бр.	РУДНИК ЈАМА - објекат	План (м')	Радна сред.	нагиб (°)	тип: ЧЛП подгр.	раст. окв. (м')	Σокв. (ком)	Σ ЧЛП (т.)	Тр. мате дин. / м'х 10 ³	Тр.Р снаг дин. / м' х 10 ³	Укупно дин. / м' х 10 ³	Вред. Објек дин. х 10 ³
I.	"РЕМБАС"	550					786	235,7				110.000
I.	"СТРМОСТЕН"	550					786	235,7				110.000
1.	ТВН – 7	550	Угљем 510 м, пешчари 40 м	5-15	К24Ø3,5м	0,7	786	235,7	80	120	200	110.000
II	"СОКО"	1300					2.020	832,2				524.357
II.1	'Отварање I хоризон	760	0	0	0	0	1520	626,2				329.070
1.	ТН - 2	200	угљем	12	ТХ- 29Ø4,0м	0,5	400	164,8	180	285,5	465,5	93.100
2.	ВН - 2	140	угљем	13	ТХ- 29Ø4,0м	0,5	280	115,4	180	285,5	465,5	65.170
3.	ВВ - 8	45	угљем	10	ТХ- 29Ø3,5м	0,5	90	37,1	130	235	365	16.425
4.	ЕХ - 10	250	угљем	0	ТХ- 29Ø3,5м	0,5	500	206,0	180	235	415	103.750
5.	ЕХ - 0	100	угљем	0	ТХ- 29Ø3,5м	0,5	200	82,4	180	235	415	41.500
6.	ВУ-1	25	угљем	10	ТХ- 29Ø3,5м	0,5	50	20,6	130	235	365	9.125
II.2.	ИНВЕСТ. ОДРЖАВ.	540					500	206,0				119.000
1.	ТН-1	50	Сив.лап.пес. гл.	7	ТХ- 29Ø4,0м	0,5	100	41,2	120	240	360	18.000
2.	ВН-1	50	Сив.лап.пес. гл.	7	ТХ- 29Ø4,0м	0,5	100	41,2	120	240	360	18.000
3.	ЕТХ - (-70)	50	угљем	0	ТХ- 29Ø4,0м	0,5	100	41,2	120	240	360	18.000
4.	ЕТХ - (-60)	50	угљем	0	ТХ-	0,5	100	41,2	120	240	360	18.000

					29Ø4,0m								
5.	ВН-2	50	угаљ	0	ТХ- 29Ø4,0m	0,5	100	41,2	120	240	360	18.000	
6.	ЕТХ - (- 70)	150	угаљ	0	Торкр. бетон				50	50	100	15.000	
7.	ВН-2	140	угаљ	0	Торкр. бетон				50	50	100	14.000	
П 3	ПК "Биљкина струга"	129.300 м3										76.287	
1	Инвест. откривка	129.300 м3									0,590	76.287	
III.	ЛУБНИЦА	465					524	132,4				81.230	
	ОСОЈНО-ЦЕНТАР	279					291	64,1				46.450	
1.	ПУ-1	90	андез.	11	Ø9,2 м ²	1	90	19,8	50	120	170	15.300	
2.	ПЦ-1	50	андез.	2	Ø9,2 м ²	1	50	11,0	50	120	170	8.500	
		19	угаљ	2	Ø9,2 м ²	0,8	24	5,2	50	100	150	2.850	
3.	БХ-1ц	30	угаљ	0	Ø9,2 м ²	0,8	38	8,3	50	100	150	4.500	
		90	андез.	0	Ø9,2 м ²	1	90	19,8	50	120	170	15.300	
	ОСОЈНО-ЈУГ	126					158	45,9				22.780	
1.	СО-2	12	угаљ	78	К24Ø3,5м	0,8	15	4,5	80	120	200	2.400	
2	ЕТХ-3	100	угаљ	0	К24Ø3,5м	0,8	125	37,5	80	100	180	18.000	
3	ПВ-4	14	угаљ	35	Ø9,2 м ²	0,8	18	3,9	50	120	170	2.380	
III.1	ИНВЕСТ. ОДРЖАВ.	60					75	22,5				12.000	
1.	ТН-2	60	угаљ/лапор ац	17	К24Ø3,5м	0,8	75	22,5	80	120	200	12.000	
IV	ШТАВАЉ	226					226	49,7				31.640	
1	ОТХ-4	176	угаљ	5-10	Ø9,2 м ²	1	176	38,7	50	90	140	24.640	
2	ВВ-5	50	угаљ	5-10	Ø9,2 м ²	1	50	11,0	50	90	140	7.000	
Σ	ЈП ПЕУ	2541					3.555	1.250				747.227	

План грађевинских инвестиционих радова у 2022.год.

У динарима

Ред.	Назив објекта	План улагања
Бр.		(дин)
	РКУ "ИБАРСКИ РУДНИЦИ"	25.500.000
1	Ревитализација пута Ушће-Тадење	3.000.000
2	Ревитализација пута Биљановац-Прогорелица	1.000.000
3	Рекултивација терена на површинском копу	500.000
4	Санација клизишта на ПК Прогорелица	15.000.000
5	Ревитализација пута Баљевац-Побрђе	5.000.000
6	Зацевљивање Побрђског потока	1.000.000
	РМУ "Боговина"	1.300.000
1	Препокривање крова на радионици за ремонт машина	500.000
2	Препокривање крова на дирекцији	500.000
3	Покривање крова на класирници	300.000
	РМУ "СОКО"	26.050.000
1.	Изградња зграде компресорског постројења	3.000.000
2	Санација крова, фасаде и столарије управне зграде у Сокобањи	3.000.000
3.	Санација зграде самачког смештаја	3.000.000
4.	Уградња олука на згради машинске радионице	300.000
5.	Топлотна изолација објекта Парнаби постројења	1.000.000
6.	Санација објекта ваге	700.000
7.	Измештање далековод са површинског копа (2 бетонска стуба)	1.000.000
8.	Измештање локалног сеоског пута (1000 м)	1.000.000
9.	Израда кесон зграде на садашњем извозном окну (ИО)	8.000.000

10.	Израда оградe око зграде пумпне станице за снабдевање рудника и насеља питком водом извориште „Врело“	500.000
11.	Бетонирање круга рудника и израда оградe око круга рудника	3.000.000
12.	Бетонирање Машинске радионице	500.000
13.	Бетонирање платоа испред гараже 600м ²	1.000.000
14.	Поправка крова на гаражи	50.000
	РМУ РЕМБАС	5.000.000
1	Израда објекта трафостанице Водна 35/6 kV	2.000.000
2	Ремонт далековода Сењски рудник-Ресавица 35kV	2.000.000
3	Ремонт нисконапонске мреже рудника Водна	1.000.000
	РМУ Јасеновац	4.750.000
1	Реконструкција пута радионица-погон 3км	1.000.000
2	Колектор отпадних вода	1.000.000
3	Регулација дела јасеновачког потока	450.000
4	Израда портала испред поткопа	200.000
5	Израда складишта за отпадни материјал 2 ком.	100.000
6	Израда хидрантске мреже на погону	200.000
7	Реконструкција крова зграде погона са доградњом	1.000.000
8	Израда купатила у ауторадионици са регулацијом мокрог чвора	200.000
9	Санирање бетонске плоче бункера за комад на класирници	200.000
10	Постављање олука на објектима рудника	400.000
	РМУ Штаваљ	22.900.000
1	Потпуна санација зграде “Парнаби” постројења, које би омогућила прање угља и у зимском периоду	15.000.000
2	Боксови за депоновање праног угља	1.000.000
3	Замена азбестног цевовода питке воде и хидрантске мреже у дужини 650м ДН 150мм ПН16 бар са припадајућим арматурама	1.400.000
4	Реконструкција црпне и пумпне станице “Белан” - водовода за снабдевање рудника	1.000.000
5	Реконструкција управне зграде уз повећање енергетске ефикасности	1.000.000
6	Реконструкција радничких купатила	1.000.000
7	Реконструкција ветреног канала	500.000
8	Потпуна санација и реконструкција грејне мреже укључујући и радијаторе	2.000.000
	РЛ "ЛУБНИЦА"	17.500.000
1	Адаптација електро-машинске радионице и зграде диспичерског центра	2.000.000
2	Уређење круга на погону рудника	1.000.000
3	Асфалтирање пута од техничког магацина до погона рудника и ваге рудника 1000 m	7.000.000
4	Израда хидрантске мреже према пројектној документацији	2.000.000
5	Адаптација сепарације	2.000.000
6	Санирање бункера за јаловину на сепарацији у Грљану	1.000.000
7	Покривање ваге сепарације	1.000.000
8	Адаптација темеља и изградња агрегатске станице	1.500.000
	УКУПНО ЈП ПЕУ	103.000.000

План пројектне документације за 2022.год. која ће се радити у Угаљпројекту или у сарадњи са кооперантима

№	ВРСТА ДОКУМЕНТАЦИЈЕ	Цена(РСД)
	РА "Вршка чука"	
1	Технички рударски пројекат откопавања блокова бр.2 И бр.6 у лежишту угља "Мала Чука" РА "Вршка Чука" Аврамица	1.303.212
	УКУПНО	1.303.212
	РКУ Ибарски рудници	
1	Технички пројекат експлоатације североисточног дела ПК Тадење	1.433.538
2	Пројекат примењених геолошких истраживања лежишта угља Вапа – Слатина	955.692
3	Пројекат примењених геолошких истраживања лежишта угља Мрчајевци – Бечањ	955.692
4	Елаборат о резервама И ресурсима лежишта угља Бресница-Тавник-Лађевци, Рудник Бајовац	3.909.636
5	Технички пројекат постројења за класирање угља И проширење транспортног система Прогорелица-Тадење	1.433.538
	УКУПНО	8.688.096
	РМУ "РЕМБАС" – Ресавица	
1	Технички пројекат израде бункера за прихват равног угља јаме "Јеловац"	1.433.538
2	Пројекат геолошких доистраживања на подручју Сењског Рудника, локалитет Пањево – Пелинова Глава – Булина Бара	955.692
3	Пројекат израде приступног пута за јаловиште РМУ „РЕМБАС“ Ресавица.	955.692
4	Технички пројекат експлоатације заштитног стуба вентилационог окна јаме „Сењски Рудник“	1.433.538
5	Технички пројекат откопавања лежишта испод нивоа ТВХ-5 у јами „Стрмостен“	1.433.538
	УКУПНО	6.211.998
	РМУ "Соко" - Сокобања	
1	Пројекат примењених геолошких истраживања западног поља РМУ "Соко" Читлук	955.692
	УКУПНО	955.692
	РЛ "Лубница"	
1	Технички пројекат система даљинске контроле гасно-вентилационих и пожарних параметара и система за аларм и говорну комуникацију у јами Лубница	1.433.538
2	Пројекат примењених геолошких истраживања на локалитету "Јонин поток и Соча река" Лубница	955.692
3	Упрошћени рударски пројекат израде јамских просторија ОУ-7 за откопавање у ОП-2 у јами "Осојну-југ" РЛ "Лубница"-Лубница	868.808
	УКУПНО	3.258.038
	РМУ "Штавал"	
1	Технички пројекат оптимизације одводњавања рудника "Штавал" – Сјеница	1.433.538
	УКУПНО	1.433.538
	РГП "Алексинац"	
1	Пројекат детаљних геолошких истраживања лежишта уљних шкриљаца "Логориште" И "Моравица"	955.692
	УКУПНО	955.692
	Лежиште "Пољана"	
1	Пројекат детаљних геолошких истраживања	955.692
	УКУПНО	955.692
	УКУПНО ЈП ПЕУ	23.761.958

План улагања у набавку техничко-технолошке опреме

у динарима

	ТЕХНИЧКО –ТЕХНОЛОШКА ОПРЕМА И РЕЗЕРВНИ ДЕЛОВИ				2.041.878.920
	Капитална опрема за унапређење производње				1.003.000.000
1	Опрема за наставак радова на блоку Б-6 источног поља у РМУ "Соко"				1.003.000.000
	Опрема за одржавање текуће производње				773.718.920
1	Опрема за торкретирање		1	1.000.000	1.000.000
2	Машина за справљање и набавив. смеше филтер пепела цемента и воде		1	1.000.000	1.000.000
3	Бушилица WD 40 са склопком		1	13.324.920	13.324.920
4	Потезна направа 5т		8	120.000	960.000
5	Погонска и повратна станица 400 м		2	8.000.000	16.000.000
6	Погонска натезна и повратна станица 1100м		1	17.000.000	17.000.000
7	Транспортери са гуменим платном В=800 мм, Л=300 м		1	17.000.000	17.000.000
8	Транспортери са гуменим платном В=800 мм, Л=200 м		5	8.000.000	40.000.000
9	Транспортери са гуменим платном В=800 мм, Л=100 м		3	3.400.000	10.200.000
10	Дволанчани грабуљаста транспортер ТС-74		16	2.000.000	32.000.000
11	Дволанчани грабуљаста транспортер ДГТ		6	2.500.000	15.000.000
12	Грабуљар Гр-2б		2	500.000	1.000.000
13	Јамски вагонет 2м3		50	350.000	17.500.000
14	Класа за превоз људи		2	1.000.000	2.000.000
15	Кочиона колица		9	1.000.000	9.000.000
16	Витао на компримовани ваздух		6	1.000.000	6.000.000
17	Пнеуматска бушилица		25	250.000	6.250.000
18	Пнеуматска пумпа		10	100.000	1.000.000
19	Пнеуматска тестера		12	250.000	3.000.000
20	Пнеуматски бушаћи чекић		10	250.000	2.500.000
21	Пнеуматски откопни чекић		16	100.000	1.600.000
22	Пнеуматски увртач		10	150.000	1.500.000
23	Витао ПВ 11/15		6	1.100.000	6.600.000
24	Витао ПВ 15/22		4	1.300.000	5.200.000
25	Витао ВПВ 4		6	750.000	4.500.000
26	Ручна висећа колица		6	240.000	1.440.000
27	Вучни воз јамске висеће жичаре		3	1.200.000	3.600.000
28	Роленбок		100	60.000	6.000.000
29	Извозна посуда извозног окна Стрмостен		1	4.000.000	4.000.000
30	Протоивтег извозног окна		1	1.500.000	1.500.000
31	Спојни прибор ИО и ВО		2	2.000.000	4.000.000
32	Тирфор		9	100.000	900.000
33	Моторна тестера		5	60.000	300.000
34	Потезна направа 3.2т		35	85.000	2.975.000
35	Дволанчане дизалице 1,6т		26	100.000	2.600.000
36	Конзолна преса 150т		1	3.000.000	3.000.000
37	Бубањ тип "Б" ТТУ-800 Ø 630x950		1	600.000	600.000
38	Погонски бубањ тип "А" ТТУ-800 Ø 630x950		1	800.000	800.000
39	Тарни точкови за SCHARF (DZ 66-2,1)		8	55.000	440.000
40	Хидраулични радапцигер		2	250.000	500.000
41	Хидродинамичка спојница Еп490		4	245.000	980.000
42	Алат за набијање ХД спојница		4	70.000	280.000
43	Азотна станица за IV блок Рембас		1	1.000.000	1.000.000
44	Пнеуматска кашика за IV блок Рембас		1	1.000.000	1.000.000

45	Узенгија стезног склопа		1	999.000	999.000
46	Хидродинамичке спојнице		8	250.000	2.000.000
47	Машина за варење ПВЦ цева		2	800.000	1.600.000
48	Апарат за заваривање		6	100.000	600.000
49	Компресор 16 м ³ /мин Компресор 16 м ³ /мин		2	7.000.000	14.000.000
50	Резервоар за ваздух 6м3		2	1.000.000	2.000.000
51	Центрифугална пумпа ВПН 250/3		1	1.500.000	1.500.000
52	Центрифугална пумпа ВПН 150/4		2	1.000.000	2.000.000
53	Центрифугална пумпа ВПН 150/5		2	1.100.000	2.200.000
54	Центрифугална пумпа ВПН 101/4		2	650.000	1.300.000
55	Центрифугална пумпа ВПН 101/7		1	800.000	800.000
56	Центрифугална пумпа ВПН 101/5		1	750.000	750.000
57	Центрифугална пумпа ВПН 101/9		1	1.000.000	1.000.000
58	Центрифугална пумпа CVPL-6-8		1	3.500.000	3.500.000
59	Центрифугална пумпа CVPL-7-10		3	6.000.000	18.000.000
60	Метални цевовод	м ³	1.500	8.000	12.000.000
61	Универзална глодалица		1	1.000.000	1.000.000
62	Машинска тестера		1	250.000	250.000
63	Стена бушилица		2	250.000	500.000
64	Котао за сагоревање ситних угљева А600		1	650.000	650.000
65	Котао за сагоревање ситних угљева 350kw		1	1.000.000	1.000.000
66	Топловодни котао 1,2 MW СОКО		1	4.000.000	4.000.000
67	Вреловодне подстанице		6	3.000.000	18.000.000
68	Остала опрема (на који се не односе јавне набавке)				30.000.000
	Машинска опрема				386.698.920
1	Електромотори од 5,5 – 200 kw;0,4;0.5kv	ком	40	500.000	20.000.000
2	Високонапонски електромотори	ком	3	3.000.000	9.000.000
3	Потапајуће муљне пумпе,Ех, i Ostale од 3,7-90kw	ком	15	1.000.000	15.000.000
4	Моторни заштитни склопник до 250А,у Ех заштити	ком	20	1.400.000	28.000.000
5	Трансформатори-Претварачи за бушилице за угаљ 50Hz,150Hz	ком	5	800.000	4.000.000
6	Бушилице за угаљ у Ех,50;150Hz	ком	20	250.000	5.000.000
7	Енергетски и сигнални kablovi	м	20.000	2.000	40.000.000
8	Јамска трафо станица 6/04;6/05kv;315;400kvA ,Ех, 6/1 kv 400kvA	ком	2	10.000.000	20.000.000
9	Опрема за нову трафо станицу 10/6/04 за јаму Побрђе	ком	1	5.000.000	5.000.000
10	МБТС трафо станица 10/04 за коп Прогорелица	ком	1	5.000.000	5.000.000
11	Светилке сличне типу ФС , Ехd I, за употребу у јамама	ком	100	50.000	5.000.000
12	Високонапонска постројења у Ех,6KV	ком	2	7.000.000	14.000.000
13	Главни и сепаратни аксијални вентилатори	ком	10	2.000.000	20.000.000
14	Електро опрема за пумпна постројења	ком	2	490.000	980.000
15	Високо напонски каблови	м	2.000	4.000	8.000.000
16	Мрежни контролници	ком	10	300.000	3.000.000
17	Јамски телефонски апарати Ех	ком	20	200.000	4.000.000
18	Заштитни прекидач у Ех заштити 500/380 V	ком	5	1.400.000	7.000.000
19	Моторни заштитни склопници у Ех управљачка станица	ком	3	2.000.000	6.000.000
20	Енергетски уљни трансформатори	ком	3	1.200.000	3.600.000
21	Трубасти уводници у Ех заштити и индустријски уводници	ком	500	4.000	2.000.000
22	Електронска опрема и уређаји за минирање у Ех	ком	20	130.000	2.600.000
23	Сталажа за пуњење капних лампи	ком	2	500.000	1.000.000
24	Рударске капне лампе у Ех заштити	ком	500	12.000	6.000.000
25	Опрема за С радионице	ком	2	1.000.000	2.000.000

26	Систем за компензацију реактивне енергије на средњем напону бкв	ком	1	12.500.000,00	12.500.000
27	Аку батерија за АКУ локомотиву 96V;840Ah	ком	3	1.500.000	4.500.000
28	Дизел - електрични агрегат	ком	2	2.000.000	4.000.000
29	Опрема за сигнализацију у Ех заштити	ком	200	30.000	6.000.000
30	Громобран за рано стртовање	ком	10	300.000	3.000.000
31	Razvodne kutije u Ex i IP 54 Zaštiti od 2,5 do 120 mm2	ком	50	40.000	2.000.000
32	Електро инсталациони материјал и опрема	ком	100	9.000	990.000
33	Светилке и прибор за спољашњу и унутрашњу монтажу				990.000
34	Кабловске спојнице и прибор	ком			990.000
35	Остала опрема (на који се не односе јавне набавке)				20.000.000
	Електро опрема				291.150.000
1	Корпе за жичару са деловима		1	8.000.000	8.000.000
2	Двостажно вибро сито	ком	1	9.000.000	9.000.000
3	Једноетажно вубро сито	ком	1	7.000.000	7.000.000
4	Пумпа за суспензију ХПХЗ 100/125	ком	1	1.500.000	1.500.000
5	Центрифугална пумпа за муљ	ком	1	800.000	800.000
6	Центрифугална пумпа за воду	ком	1	750.000	750.000
7	Електро ормани са опремом 380/220 V	ком	10	100.000	1.000.000
8	Електромотори ливене конструкције сиви лив 3-110 кв	ком	10	150.000	1.500.000
9	Вибромотор БМ 12000/10 120Ц	ком	1	1.300.000	1.300.000
10	Колска вага до 80 т	ком	2	4.000.000	8.000.000
11	Проточна вага за ТТ	ком	1	800.000	800.000
12	Бубањ за чишћење угља	ком	1	5.000.000	5.000.000
13	Калориметар	ком	1	6.000.000	6.000.000
14	Лабораторијски млин за фино млевење	ком	1	1.500.000	1.500.000
15	Постројење за производњу филтер антрацита	ком	1	15.000.000	15.000.000
16	Хидроциклони				720.000
17	Остала опрема (на који се не односе јавне набавке)				10.000.000
	Опрема за сепарације				77.870.000
1	Рачунари и рачунарска опрема				5.000.000,00
2	Мрежна опрема				1.000.000,00
3	Лиценцирани софтвер				4.000.000,00
4	Надоградња система за ел.евиденцију радног времена				1.000.000,00
5	Опрема за видео надзор				4.000.000,00
6	Опрема и софтвер за надоградњу ГПС система за праћење возила				3.000.000,00
	Опрема ИТ сектора				18.000.000,00
1.2.3.	Резервни делови				265.160.000
1	Резервни делови транспортера са гумени транспортним платном				25.000.000
2	Резервни делови транспортера са гумени трансп. платном чешке производње				4.000.000
3	Ролне за транспортне траке				25.000.000
4	Резервни делови грабуљастих транспортера				30.000.000
5	Резервни делови за ремонт извозних постројења				4.000.000
6	Резервни делови за ремонт компресора				2.500.000
7	Резервни делови за пнеуматске чекиће				3.000.000
8	Резервни делови за пнеуматске бушилице				2.500.000
9	Резервни делови за ваздушне пумпе				800.000
10	Резервни делови за ваздушне тестере				1.800.000
11	Резервни делови за ремонт пумпи и пумпних постројења				2.600.000
12	Резервни делови за ремонт јамске висеће жичаре за допрему				5.500.000

	материјала				
13	Резервни делови за ремонт висећих дизел локомотива				1.200.000
14	Резервни делови за ремонт акулокомотиве				2.500.000
15	Резервни делови за ремонт потезних направа				2.800.000
16	Резервни делови за ремонт преса за савијање подграде				1.000.000
17	Резервни делови за ремонт витлова				950.000
18	Резервни делови за ремонт вучних возова				950.000
19	Резервни делови за ремонт јамских вагонета				1.000.000
20	Резервни делови за ремонт јамског колосека				950.000
21	Резервни делови за ремонт дволанчаних дизалица				1.950.000
22	Резервни делови за ремонт топлотних постројења		1	10.000.000	10.000.000
23	Резервни делови за ремонт водоводних постројења		1	8.000.000	8.000.000
24	Ел.машински ручни алат, резни и мерни алат		200	20.000	4.000.000
25	Резервни делови за склопну технику		500	22.000	11.000.000
26	Резервни делови за биметалну и краткоспојну заштиту		1.000	10.000	10.000.000
27	Резервни делови за ел.моторе и Ех заштити		600	10.833	6.500.000
28	Резервни делови за трафо-станице		50	40.000	2.000.000
29	Резервни делови за сигнализацију		250	40.000	10.000.000
30	Резервни делови за Ех уређаје		400	27.500	11.000.000
31	Резервни електро делови за АКУ локомотиву		100	40.000	4.000.000
32	Резервни електроделови за компресорске станице				990.000
33	Резервни делови за бушилице за угаљ ЕР-61		100	22.000	2.200.000
34	Резервни делови за потапајуће пумпе 3.7-90кв		300	30.000	9.000.000
35	Резервни делови за метанометрију и телефонiju				3.000.000
36	Резервни делови за осветлење				2.000.000
37	Резервни делови за вентилациона постројења		4	1.100.000	4.400.000
38	Резервни делови за извозна окна		3	1.000.000	3.000.000
39	Rezervni delovi za razvodne ormane				990.000
40	Резервни делови за ел.моторе за spoljne pogone				990.000
41	Rezervni delovi za elektronske uređaje				990.000
42	Rezervni elektro delovi za Bager				990.000
43	Baterije, akumulatori, akumulatorska kiselina za razl. El. Uređaje				990.000
44	Ћелије и спојнице за батерије за аку локомотиве				990.000
45	Mehaničke zaptivke I drugi delovi za muljne pumpe				990.000
46	Резервни делови за јамске трансформаторе				990.000
47	Резервни делови за МБТС				990.000
48	Резервни делови за контакторе				990.000
49	Резервни делови за далеководе				990.000
50	Точкови ваздушне жичаре				2.500.000
51	Метални резервни делови пумпи				2.000.000
52	Перфорирани челични лим				1.200.000
53	Рима сита				6.300.000
54	Пукотинаста сита варена	ком	18	160.000	2.880.000
55	Транспортне ролне за сепарације				4.500.000
56	Погонски и повратни ваљци ТТ1000 и ТТ800 у сепарацијама				2.800.000
57	Резервни делови уређаја за чишћење у тешкој средини				3.000.000
58	Резервни делови уређаја за чишћење угља Parnaby систем				3.000.000
59	Резервни делови за теретна возила и аутобусе				2.000.000
60	Резервни делови за грађевинске машине				2.000.000
61	Резервни делови за рачунаре и рачунарску опрему				1.000.000

План набавке помоћних радних машина и моторних возила у динарима

ПОМОЋНЕ РАДНЕ МАШИНЕ И МОТОРНА ВОЗИЛА					6.600.000
1	Виљушкар 5т	ком	1	3.600.000	3.600.000
2	Цистерна за дизел гориво 5000л	ком	5	600.000	3.000.000

План набавке основног нормираног репроматеријала за производњу и инвестиционе радове у ЈП ПЕУ за 2022. год.

Ред. бр.	НАЗИВ МАТЕРИЈАЛА	Јед. мере	Вршка чука	Ибарски рудници	Рембас	Боговина	Соко	Јасеновац	Лубница	Штаваљ	Алексинач	ЈП ПЕУ Укупно
1	Челична подграда	Т	27	0	829	80	1.098	100	233	170	0	2.537
2	Јамско обло дрво	м³	540	985	1.851	360	2.376	700	1.896	1.000	0	9.708
3	Резана грађа	м³	10	138	1.108	0	497	250	522	275	0	2.800
4	Корита транспортера	ком	22	88	280	60	148	50	230	180	0	1.058
5	Гумено транс. Платно	м'	100	900	2.200	200	2.200	200	800	1.400	0	8.000
6	Спиралне бургије	ком	11	16	98	12	58	20	48	45	0	308
7	Круне за угаљ	ком	27	142	1.120	60	328	160	160	450	0	2.447
8	Моноблок бургије	ком	0	0	47	0	31	0	25	0	0	103
9	Моноблок круне	ком	0	0	95	0	98	0	93	0	0	286
10	Дизел гориво	Л	6.480	12.300	14.000	44.400	68.839	40.000	40.087	95.000	100.000	421.106
11	Уље и мазиво	Л	1.620	1.355	7.510	3.000	13.202	7.500	5.590	4.100	0	43.877
12	Везни елементи	ком	650	0	21.320	2.100	27.760	3.500	5.950	3.400	0	64.680
13	Ланци за транспортер	кг	1.300	1.755	14.200	2.000	8.400	3.100	7.360	8.600	0	46.715
14	Челична ужад	М	600	1.600	9.500	800	7.200	700	5.720	4.200	0	30.320
15	Ветрене цеви	М	110	230	970	100	1.150	300	1.496	650	0	5.006
16	Експлозив	кг	2.700	20.550	83.860	8.040	36.600	12.000	52.321	30.000	0	246.071
17	Ел. детонатори	ком	5.500	36.460	161.450	16.080	68.200	31.050	123.028	60.000	0	501.768
18	Магнетит	кг	27.000	0	448.000	0	0	0	0	0	0	475.000

План набавке основног ненормираног репроматеријала за извођење инвестиционих радова рудника ЈП ПЕУ за 2022. год.

Ред. бр.	НАЗИВ МАТЕРИЈАЛА	Јед. мере	Вршка чука	Ибарски рудници	Рембас	Боговина	Соко	Јасеновац	Штаваљ	Лубница	ЈП ПЕУ Укупно
Цеви и црева											
1	Челичне цеви разних димензија	кг	100	160	14.000	150	4.000	70	1.390	400	20.270
2	Пластична црева разних димензија	м	350	520	11.000	1.000	4.600	70	2.000	1.400	20.940
3	Гумена црева разних димензија	м	100	160	3.500	200	800	40	510	90	5.400
Лимови, Ø материјал, профилисани челик и бронза											
4	Лим дебљине 3-10мм Ч.0361	кг	2.000	2.500	90.000	3.500	55.000	4.000	12.000	6.000	175.000
5	Лим дебљине 20мм Ч.0361	кг	0	400	6.000	385	900	0	0	500	8.185

6	Лим дебљине 25мм Ч.1330	кг	0	0	4.000	130	900	0	0	0	5.030
7	Лим дебљине 30мм Ч.1330 (1530)	кг	0	0	4.000	130	0	0	0	0	4.130
8	Лим дебљине 40мм Ч.1330 (1530)	кг	0	160	4.000	0	0	0	0	0	4.160
9	Лим дебљине 60мм Ч.1330 (1530)	кг	0	0	4.500	0	0	0	0	0	4.500
10	Лим дебљине 70мм Ч.1330 (1530)	кг	0	0	3.500	0	0	0	0	0	3.500
11	Профилисани челик	кг	230	600	40.000	1.500	33.000	0	9.000	4.000	88.330
12	Челик у шипкама	кг	200	880	16.500	200	1.000	140	200	500	19.620
13	Бронза разних димензија	кг	40	112	325	20	200	25	200	50	972
14	Котрљајући лежајеви										
15	Котрљајући лежајеви	ком	160	480	2.900	220	4.300	140	1.200	600	10.000
16	Вијчана роба, електроде и резерва за МЗС										
17	Вијачна роба	ком	2.500	4.800	85.000	2.800	70.000	4.500	34.000	25.000	228.600
18	Електроде	кг	250	320	2.600	270	2.100	300	913	850	7.603

План набавке опреме, прибора и нормативног материјала за истражно бушење

у динарима

	ОПРЕМА, ПРИБОР И МАТЕРИЈАЛ ЗА ИСТРАЖНО БУШЕЊЕ				29.069.000
1	Гарнитура за јамско бушење	ком	1	11.700.000	11.700.000
2	Стубна бушилица	ком	1	1.800.000	1.800.000
3	Исплачна пумпа РС-120	ком	1	700.000	700.000
4	Круне са сечивом од волфрам карбида Ø116 mm–Ø46 mm	Ком.	51	9.245	471.500
5	Дијамантске круне Ø116 mm–Ø46 mm	Ком.	30	32.127	963.800
6	Дијамантске круне WIRELINE-NQ	Ком.	9	55.000	495.000
7	Длета и круне за спиралне бургије Ø 75 mm–Ø42 mm	Ком.	20	7.950	159.000
8	Спојнице за круне (проширивачи)	Ком.	66	4.738	312.700
9	Спојнице за круне WIRELINE-NQ	Ком.	9	25.500	229.500
10	Кућишта и хватачи језгра	Ком.	59	4.083	240.900
11	Кућишта и хватачи језгра WIRELINE-NQ	Ком.	30	1.410	42.300
12	Језгрене цеви и делови за ЈЦ Ø116 mm–Ø46 mm	Ком.	51	21.371	1.089.900
13	Језгрене цеви и делови за ЈЦ тип WIRELINE-NQ	Ком.	46	12.667	582.700
14	Бушаће шипке са спојницама	Ком.	345	10.963	3.782.300
15	Обложне колоне Ø84 mm	Ком.	65	11.366	738.800
16	Испирне главе	Ком.	1	43.000	43.000
17	Прибор за бушење	Ком.	33	13.848	457.000
18	Ужад	м,	930	170	158.400
19	Материјали за исплаку – бентонит	kg	14.000	40	560.000
20	Материјали за исплаку – полимери	l, kg	230	663	152.600
21	Резервни делови за бушаће гарнитуре	Ком.	189	2.477	468.100
22	Резервни делови за пумпе РС-80 и РС-120	Ком.	271	3.259	883.100
23	Каишеви	Ком.	75	721	54.100
24	Хидраулична црева високог притиска	Ком, m	65	20.908	1.359.000
25	Филтери	Ком.	42	424	17.800
26	Алат	Ком.	21	10.595	222.500
27	Тотална станица	Ком.	1	1.200.000	1.200.000
28	GPS уређаји и компаси	Ком.	3	61.667	185.000

8.1.2. План санације (ремонт) и одржавања постојећих капацитета

План ремонта и одржавања постојећих капацитета у рудницама ЈП ПЕУ подељен је у четири основне групе и то:

- ремонт машинских постројења и опреме у јами,
- ремонт машинских постројења споља,
- ремонт електро опреме и постројења у јами,
- ремонт електро постројења споља-

За ремонт опреме и постројења у јами и на површини укупно предвиђена средства износе 231.810.000 динара.

У табеларном прегледу овог прилога дата је спецификација опреме за коју је предвиђен ремонт и одржавање са укупним трошковима.

у динарима

	РЕМОНТ МАШИНСКИХ ПОСТРОЈЕЊА И ОПРЕМЕ У ЈАМИ И СПОЉА				127.880.000
1	Ремонт редуктора				9.500.000
2	Ремонт редуктора ТТУ				3.100.000
3	Вулканизирање бубњева				1.150.000
4	Ремонт турбо спојница				2.600.000
5	Ремонт извозних постројења				2.000.000
6	Ремонт центрифугалних пумпи				6.200.000
7	Ремонт пнеуматских постројења- ремонт компресора				7.200.000
8	Ремонт јамских жичара за допрегу материјала				4.250.000
9	Ремонт шина жичаре				1.950.000
10	Ремонт роленбокова				2.200.000
11	Ремонт кочионих мачки				3.800.000
12	Ремонт дизел локомотива SCHARF				1.700.000
13	Ремонт аку-локомотиве Рембас+В.Чука				2.500.000
14	Ремонт колосека				2.000.000
15	Ремонт јамских вагонета				950.000
16	Ремонт пресе за савијање подграде Соко+Рембас+Алексинач				950.000
17	Ремонт топлотних постројења				14.250.000
18	Ремонт утоварне лопате (соко)				480.000
19	Ремонт бренте (соко)				190.000
20	Ремонт машина на стругари (Рембас)				860.000
21	Ремонт машина у машинским радионицама и стругарима				1.430.000
22	Ремонт железничких колосека				6.000.000
23	Ремонт железничке дизел локомотиве				10.000.000
24	Баждарење и сервисирање вага				1.000.000
25	Ремонт опреме за чишћење угља				3.000.000
26	Ремонт бушеће гарнитуре „EDECO Mini Hidrach“		1	300.000	300.000
27	Ремонт бушаћег агрегата БЦ-150 и РС-80		1	540.000	540.000
28	Генерални ремонт бушаће гарнитуре DIAMEC 251E		1	950.000	950.000
29	Ремонт пумпног агрегата Тридо 80Е и клипне пумпе		1	150.000	150.000
30	Ремонт испирне главе (Геомашина)		6	180.000	180.000
31	Ремонт грађевинских машина				9.000.000
32	Ремонт теретних возила				3.500.000
33	Ремонт путничких возила				2.500.000
34	Ремонт аутобуса				1.500.000
35	Остале услуге (на који се не односе јавне набавке)				20.000.000

у динарима

РЕМОНТ ЕЛЕКТРО ОПРЕМЕ У ЈАМИ И СПОЉА					103.930.000
1	Ремонт енергетских трансформатора напона 35,10 и 6V		3	1.000.000	3.000.000
2	Ремонт јамске трафо -станице 6/0.4,6/0,5KV,315KVA,400KVA		2	5.000.000	10.000.000
3	Ремонт прекидача снаге, напона 35,10 и 6kV		8	400.000	3.200.000
4	Ремонт мрежних контролника средњег напона		5	300.000	1.500.000
5	Ремонт пећи за сушење намотаја ел.машина		1	2.000.000	2.000.000
6	Ремонт електромотора напона 6000 V		2	1.000.000	2.000.000
7	Ремонт изпитног пулта у "С" радионици		1	1.000.000	1.000.000
8	Ремонт компактних станица типа 5 кт-ц		3	1.000.000	3.000.000
9	Ремонт трансформатора за бушење		5	200.000	1.000.000
10	Ремонт громобранских инсталација		10	99.000	990.000
11	Ремонт фрекцентних регулатора		5	200.000	1.000.000
12	Ремонт ел.опреме и инсталација рударских окана		2	1.000.000	2.000.000
13	Ремонт ел. Виљушкара		1	500.000	500.000
14	Ремонт вентилационих постројења		2	1.000.000	2.000.000
15	Ремонт јамских ВН постројења типа 2КТ 10 И 6КТ у Ех изведби		2	5.000.000	10.000.000
16	Ремонт спољних трафостаница напона 35,10 и 6kV				10.000.000
17	Ремонт аутоматских телефонских централа				990.000
18	Ремонт компензације реактивне енергије(преправка на аутоматску)		1	5.000.000	5.000.000
19	Ремонт и санација далековода 35/10/6/0,4 KV				10.000.000
20	Ремонт батерија за акулокомotive		4	1.000.000	4.000.000
21	Ремонт система гласноговорне комуникације				2.000.000
22	Ремонт аку-локомotive				2.000.000
23	Ремонт ел. Уређаја и опреме на сепарацијама и спољњим објектима				2.000.000
24	Ремонт мотора једносмерне струје		6	500.000	3.000.000
25	Remont kombajna				2.000.000
26	Ремонт прекидача i rastavljača за MBTS				990.000
27	Ремонт uljnog transformatora за ventilaciono postrojenje		2	490.000	980.000
28	Remont i servis uređaja за alternativno napajanje				990.000
29	Remont potaraјуćih pumpi		20	250.000	5.000.000
30	Ремонт Машиница за паљење мина у Ех, и минерских ометара у Ех	ком	20	40.000	800.000
31	Remont specifičnih električnih mašina i uređaja				990.000
32	Остале услуге (на који се не односе јавне набавке)				10.000.000

План улагања у остале услуге

у динарима

	ОСТАЛЕ УСЛУГЕ				484.331.000
1	Превоз радника на рад и са рада				55.000.000
2	Услуге превоза ровног угља у РЛ Лубница				15.000.000
3	Услуге превоза угља јаловине, и ангажовање радних машина у Ибарским рудницима				57.000.000
4	Услуге утовара и депоновања угља у Адровцу				4.000.000
5	Услуге превоза угља Соко - Адровац				12.000.000
6	Услуге превоза угља јаловине, и ангажовање радних машина у РМУ Соко, ПК Биљкина струга				25.960.000
7	Услуге превоза угља Јасеновац ТЕ Свилајнац				10.000.000
8	Услуге превоза угља Ресавица - Свилајнац				35.000.000
9	Правне услуге				3.600.000
10	Услуге превоза угља РЛ Лубница - ТЕ Свилајнац				25.000.000
11	Услуге стручног усавршавања				1.500.000
12	Упис права својине				5.000.000
13	Услуге лабораторије за механику стена				2.000.000
14	Услуге лабораторијског испитивања ППГИ лежишта угља				6.000.000
15	Израда пројектна документација ван Бироа				15.000.000
16	Услуге израде студија из области ЗЖС				3.600.000
17	Услуге ревизије пројектне документације				4.000.000
18	Одржавање рачунара, рачунарске и оптичке опреме				1.400.000
19	Услуга консултантске подршке за МИС ЕРП				5.000.000
20	Телефонске и интернет услуге				4.300.000
21	Услуга одржавања система за евиденцију радног времена				1.000.000
22	Услуга одржавања система за видео надзор				1.000.000
23	Услуге одржавања алармног система				700.000
24	ПТТ услуге				1.300.000
25	Услуге екстерне ревизије финансијских извештаја				550.000
26	Услуге имплементације ФУК-а и софтвер за ФУК				4.000.000
27	Услуге процене имовине и капитала				2.000.000
28	Сертификација угљева				2.500.000
29	Услуге израде Акта о процени ризика, имовине и пословања, плана одбране и безбедности ИКТ система				3.500.000
30	Обука, испити и лиценце радника обезбеђења				1.545.000
31	Услуге закупа и одржавања путничких и санитетских возила				22.000.000
32	Услуге превоза угља, јаловине, репроматеријала и експлозива				70.000.000
33	Услуге ангажовања рударских и грађевинских машина				70.000.000
34	Услуге превоза радника и закупа аутобуса				68.000.000
35	Услуге одржавања пословних просторија и самачког смештаја				19.000.000
36	Услуге одржавања спољњих објеката				10.000.000
37	Услуга одвоза комуналног отпада				5.000.000
38	Услуга збрињавања опасног отпада				2.000.000
39	Мониторинг параметара животне средине у рудницима ЈП ПЕУ Ресавица				2.876.000
40	Услуге на које се не примењује Закон о јавним набавкама				30.000.000

8.1.3. План набавке основних репроматеријала

План набавке основних нормираних репроматеријала за одржавање процеса производње односно погонске спремности производних капацитета планиран је у односу на потрошњу истог за период од три године.

У циљу рационализације трошкова пословања и ефикаснијег биланса производње, набавка основних репроматеријала врши се заједнички за све руднике јавног предузећа и иста се нормира сразмерно утрошку по произведеној тони угља.

План улагања у основни материјал и добра

у динарима

ОСНОВНИ МАТЕРИЈАЛ И ДОБРА					2.106.548.181
1	Челична подграда	т	2.537	181.480	460.414.760
2	Јамско обло дрво	м3	9.708	9.900	96.109.200
3	Групци за резану грађу	м3	2.800	10.500	29.400.000
4	Везни елементи	ком.	64.680	1.455	94.109.400
5	Спиралне бургије	ком.	308	27.300	8.408.400
6	Круне за угљ	ком.	2.447	1.625	3.976.375
7	Моноблок бургије	ком.	103	20.542	2.115.797
8	Круне за моноблок бургију	ком.	286	4.550	1.301.300
9	Технички гасови – стандардне и нестандартне гасне смеше				7.000.000
10	Дизел гориво	л	550.000	133	73.150.000
11	Уља и мазива	кг			14.000.000
12	Гориво за путничка возила	л			10.000.000
13	Челична ужад	м	30.320	483	14.640.570
14	Ветрене цеви	м	5.006	2.128	10.652.768
15	Експлозив	кг	246.071	199	48.968.129
16	Електрични детонатори	ком.	501.768	115	57.703.320
17	Магнетит	кг	475.000	36,0	17.100.000
18	Електрична енергија	кW	46.000.000	18	850.000.000
19	Флокулант	кг	2.000	450	900.000
20	Анкери и смоле за анкере				6.000.000
21	Челичне цеви	кг	20.270	130	2.635.100
22	ПВЦ црева и гумена црева	м	20.940	508	10.646.554
23	Лим дебљине 3-10 мм	кг	175.000	130	22.750.000
24	Лим дебљине 10 - 70 мм	кг	8.185	130	1.064.050
25	Профилисани челици	кг	88.330	172	15.192.760
26	Челик у шипкама	кг	19.620	171	3.355.020
27	Бронза разних димензија	кг	972	1.916	1.862.352
28	Котрљајући лежајеви	ком	10.000		16.533.000
29	Вијачна роба	ком	228.600		5.497.000
30	Електроде	кг	7.603	325	2.470.975
31	Гумена транспортна платна	м	8.000	8.732	69.854.000
32	Транспортни ланци	кг	46.715	285	13.313.775
33	Преносни ланци	кг	6.000	367	2.202.000
34	Транспортна корита	ком.	1.058	25.122	26.579.076
35	Грабуље и спојнице ланца за грабуљасте транспортере				15.000.000
36	Рударски и остали алат				3.000.000
37	Лепак за гумене транспортне траке	кг	300	2600	780.000
38	Копче за гумене транспортне траке				1.800.000
39	Акумулатори				2.000.000
40	Ауто гуме за путничке аутомобиле				950.000
41	Ауто гуме за теретна возила и грађевинске машине				7.000.000
42	Антифриз	л	3.000	300	900.000
43	Канцеларијски материјал				4.900.000
44	Тонери и рибон траке				5.000.000
45	Штампана и блоковска роба				5.000.000
46	Ексери разних димензија				1.000.000

47	Лак жица разних димензија	kg	4.000	1400	5.600.000
48	Ел.материјал за одржавање мотора у сопственој режији				3.000.000
49	Средства за одржавање хигијене				2.000.000
50	Контејнери, танквани и абсорбент				1.250.000
51	Семеринзи				490.000
52	Вентили (вода, ваздух)				710.000
53	Батерије алкалне и пуњиве				490.000
54	Брусне плоче и тоцила				1.000.000
55	Грифовано плетиво				850.000
56	Азбестне лојаве плетенице				800.000
57	Минерски проводници				990.000
58	Арматурна мрежа	кг	21.000	87,5	1.837.500
59	Цемент	кг	1.000.000	14	14.000.000
60	Шљунак	м3	4.000	1450	5.800.000
61	Ребрасти лим за покривање				495.000
62	Остали материјал (на који се не односе јавне набавке)				20.000.000

8.1.4. План набавке опреме и план неопходних услуга из области БЗР

План набавке опреме, уређаја и личних заштитних средстава у 2022.години

у динарима

ХТЗ ОПРЕМА И РЕЗЕРВНИ ДЕЛОВИ ЗА ОПРЕМУ					70.908.000
1	Гумене рударске чизме	пар	3400	2.100	7.140.000
2	Безбедоносне дубоке ципеле са челичном заштитом прстију	пар	400	3.300	1.320.000
3	Заштитно одело летње	комплет	3000	4.000	12.000.000
4	Заштитна кошуља	ком	3000	1.500	4.500.000
5	Заштитно одело зимско	комплет	500	4.500	2.250.000
6	Заштитни грудњак без рукава	ком	400	3.400	1.360.000
7	Заштитни грудњак са рукавима и крагном	ком	600	3.900	2.340.000
8	Заштитна кожна рукавица	пар	9000	310	2.790.000
9	Униформе за раднике обезбеђења	комплет			3.200.000
10	Средства за одржавање личне хигијене и хигијене на рудницима				2.000.000
11	Опрема и резервни делови за одржавање преносних детектора за мерење гасних параметара	комплет	1	6.100.000	6.100.000
12	Резервни делови за изолационе апарате				2.000.000
13	Изолациони кисеонични самоспасиоци	ком	400	25.000	10.000.000
14	Пумпа за пуњење боца кисеоником	Ком.	1	1.000.000	1.000.000
15	Апсорбент CO ₂ за изолационе апарате	kg	400	1.500	600.000
16	Респиратор-једнократна маска	ком	2500	160	400.000
17	Антифони за заштиту од буке	ком	600	600	360.000
18	Заштитне наочаре за заштиту од прашине	ком	2000	300	600.000
19	Заштитне наочаре и маске за варење	ком	100	1.000	100.000
20	Усници за апарате за алкотестирање	Пак. 100 ком.	50	2.000	100.000
21	Апарат за мерење алкохола у даху	ком	15	53.333	800.000
22	Санитетски материјал	комплет	100	3.500	350.000
23	Спасилачка носила (коритаста пластична)	ком	5	50.000	250.000
24	Заштитни рударски шлем	ком	600	1.000	600.000
25	Заштитна рукавица (мочена-гумирана са једне стране)	ком	4000	225	900.000
26	Безбедоносне ципле плитке са металном заштитом прстију	ком	300	3.200	960.000
27	Радни мантил (за мушке и женске особе)	ком	340	1.765	600.000
28	Средства за заштиту услед присуства вируса „COVID-19“				1.000.000
29	Заштитна одела за електричаре				800.000
30	Остала заштитна опрема и средства личне заштите				1.000.000
31	Против пожарни апарати С-6А и С-9А	ком	100	3.540	354.000
32	Против пожарни апарати CO ₂ --5	ком	50	7.000	350.000
33	Остала опрема за ватрогасне јединице(ватрогасна црева , млазнице, В рачве, редуцир спојнице, ватрогасне чакље, ватрогасне секирице, ватрогасно пењачко уже и др.)				2.174.000
34	Заштитно ватрогасно одело	пар	76	8.026	610.000

План потребних средстава за услуге из домена везаног за БЗР у оквиру ЈП ПЕУ планираних у току 2022. године

у динарима

	УСЛУГЕ ВЕЗАНЕ ЗА БЗР				35.638.000
1	Услуге осигурања имовине и лица				9.000.000
2	Лекарски преглед јамских радника и осталих радника на радним местима са повећаним ризиком	ком	2.900	3.500	10.150.000
3	Категоризација јамских просторија по степену опасности од метана и угљене прашине	ком	3	550.000	1.650.000
3	Испитивање угљене прашине на објектима сепарације и постројењима за топлификацију	ком	5	300.000	1.500.000
4	Испитивање и ревизија трафостаница 35/10/6/04 kV	комплет	8	400.000	3.200.000
5	Испитивање, штеловање са поправком релеја и усмеравањем релејних заштита у трафостаницама 35/10/6/0,4 kV	комплет	8	250.000	2.000.000
6	Испитивање посуда под притиском	ком	42	40.000	1.680.000
7	Полагање испита за палиоце мина,чланове чете за спасавање и руковаоце рударских машина	кандидат	60	6.000	360.000
8	Обука и полагање испита за раднике електро струке из противексплозивне заштите („ЕХ“ испит) и за руковаоце електроенергетским постројењима (испит за уклопничаре)	кандидат	80	12.500	1.000.000
9	Полагање стручног испита из БЗР, стручног испита из противпожарне заштите, стручног испита из заштите радне околине и испитивања опреме	кандидат	6	20.000	120.000
10	Полагање стручних испита из области рударства	кандидат	15	60.000	900.000
11	Екстерна обука лица за контролу алкохолисаности запослених	кандидат	30	2.000	60.000
12	Периодично испитивање (сервисирање) апарата за контролу алкохолисаности	ком	12	20.000	240.000
13	Периодично испитивање „ЕХ“ уређаја и опреме од стране овлашћених фирми	ком	50	20.000	1.000.000
14	Преглед и испитивање електричних инсталација	комплет	8	50.000	400.000
15	Преглед и испитивање громобранских инсталација	комплет	8	40.000	320.000
16	Испитивање електроизолационе опреме (рукавице, чизме мотке,индикатори,простирке, изолационе ручице за осигураче, трафо уља....)	ком	230	2.000	460.000
17	Испитивање и преглед опреме за рад	ком	200	5.000	1.000.000
18	Испитивање изолационих апарата	ком	85	4.000	340.000
19	Испитивање услова радне околине и микро климе за зимске и летње услове	мерно место	120	4.000	480.000
20	Мерење буке у радној средини	мерно место	20	25.000	500.000
21	Дератизација, дезинсекција и дезинфекција објеката у рудницима ЈП ПЕУ	m ²	25.000	40	1.000.000
22	Испитивање вентила сигурности	ком	51	8.000	408.000
23	Испитивање П.П. апарата и хидрантских мрежа				670.000
24	План заштите од пожара	ком	9	555.556	5.000.000
25	Постављање хидрантске мреже	ком	4	200.000	800.000
26	Израда пројектне документације хидрантске мреже у Лубници	ком	4	100.000	400.000

КАПИТАЛНЕ ИНВЕСТИЦИЈЕ

Министарство привреде Републике Србије покренуло је поступак приватизације Јавног предузећа за подземну експлоатацију угља Ресавица, сходно члану 16. став 5. Закона о приватизацији, Иницијативом од 13.03.2006. године.

Сходно члану 18. Закона о приватизацији, Агенција за приватизацију је оценила да капитал или имовина Предузећа не могу бити непосредно продати методом јавног тендера или јавне аукције због презадужености Предузећа. Стога је, сходно члану 19. Закона о приватизацији и члану 7. Уредбе о поступку и начину реструктурирања предузећа и других правних лица („Службени гласник РС“ бр. 52/05), а по Одлуци Агенције за приватизацију бр. Р 33/06-02 од 24.03.2006. године, покренут поступак реструктурирања ЈП ПЕУ Ресавица, са циљем приватизације Предузећа.

На основу члана 43. став 3. Закона о Влади („Службени гласник РС“, бр. 55/05, 71/05-исправка, 101/07, 65/08 и 16/11), на предлог Министарства животне средине, рударства и просторног планирања, Влада је донела Закључак 05 број:023-7517/2011 од 03.10.2011.године, којим се прихвата „Стратегија реструктурирања и приватизације Јавног предузећа за подземну експлоатацију угља „Ресавица“ у реструктурирању, Ресавица“, коју је припремио финансијски саветник Агенције за приватизацију, консултантско предузеће Фактис д.о.о., Београд.

Усвајањем „Плана консолидације рада и пословања Јавног предузећа за подземну експлоатацију угља Ресавица у реструктурирању“, ЗАКЉУЧКОМ Владе бр.023-8631/2013-2 од 1.новембра 2013.год. престала је да важи „Стратегија реструктурирања и приватизације Јавног предузећа за подземну експлоатацију угља „Ресавица“ у реструктурирању, Ресавица“, и самим тим даље активности на развоју и консолидацији јамске производње угља прате постављене циљеве.

- Да се инвестира у перспективне активне руднике;
- Да се у оквиру ЈП ПЕУ отварају нови рудници и врши експлоатација уљних шкриљаца;
- Да се са стратешким партнерима формира заједничко предузеће за експлоатацију борних минерала;
- Да рудници са малим преосталим резервама угља као што су: Тадење, Јарандо, Вршка Чука, Боговина и Сењски рудник наставе са откопавањем угља до исцрпљења захваћених резерви, а на основу закона о затварању рудника.

Да се инвестира у отварање и експлоатацију лежишта која нису до сада експлоатисана као што су: Западно поље у руднику „Штаваљ“, „Ћириковац“, „Пољана“, „Коса Забела“, лежиште „Мелница“ и Западно моравски угљени басен.

Циљеви и начин њиховог остварења

Активни рудници

Са аспекта перспективног развоја подземне експлоатације, уз побољшање финансијских показатеља и обезбеђења сигурности рада неопходно је улагање у активне руднике Соко и Штаваљ, као и отварање новог (нових) рудника.

Улагањем у опрему рудника Соко може се подићи производња са 125.000 на 300.000 тку/год, а средства за те намене би се обезбедила путем кредита од Чешке експортне банке у износу од 30 милиона евра, где је гарант Република Србија. Отварање резерве након инвестирања биле би 9.000.000 тона. Почетком откопавања угља у блоку Б-6 високомеханизованим технологијама и наставком инвестиционих радова на отварању блока Б-7 отварају се додатне резерве угља од 15.000.000 т, чиме се век рудника продужава за још 50 година уз могућност повећања производње од 450.000 т до 600.000т годишње.

Рудници са малим преосталим резервама угља

За руднике са малим преосталим резервама угља као што су: Тадење, Јарандо, Вршка Чука, Боговина и Сењски рудник направљени су конкретни динамички програми, којима је прецизно дефинисано: преостали век рудника, динамички план производње, динамика кретања радне снаге и потребна средства до краја експлоатације, затварање рудника, а све у складу са Законом о рударству и геолошким истраживањима ("Службени гласник РС" број 101/15, 95/18 – др. закон и 40/21).

Урађени су Програми за затварање рудника Вршка Чука, Боговина, Јасеновац и Ибарски рудници. Након усвајања програма приступиће се изради Главних рударских пројеката затварања, који ће детаљно дефинисати активности, динамику, рокове и потребна средства за затварање.

Рудници погодни за отварање и експлоатацију

Отварање и експлоатацију лежишта која нису до сада експлоатисана као што су: Западно поље у руднику „Штаваљ“, „Ћириковац“, „Пољана“, „Коса Забела“, лежиште „Мелница“ и Западно моравски угљени басен, представља могућност решавања дугорочног снабдевања угљем, при чему би се учешће ЈП ПЕУ Ресавица у енергетском билансу земље значајно повећало.

Урађен је пројекат истраживања лежишта Пољана и затражена је сагласност за пренос истражног права за лежиште Пољана. У току 2022.год. након добијања исте планирају се примењени геолошки истражни радови на лежишту Пољана.

По „Плану консолидације рада и пословања Јавног предузећа за подземну експлоатацију угља Ресавица у реструктурирању“ буџет капиталних улагања у периоду 2015-2017. године је био предвиђен како је дато у наредној табели.

у милионима еура

Приоритет	Назив капиталног пројекта/ Структура финансирања	Година почетка финансирања пројекта	Година завршетка финансирања пројекта	Укупна вредност пројекта	Реализовано закључно са 31.12.2013. године	2014	2015	2016	2017	Након 2017
1	2	3	4	5	6	7	9	10	11	12
1	ПРОЈЕКАТ ПОЉАНА	2015	2017	45	0	0	15	15	15	0
	Сопствена средства									
	Позајмљена средства									
	Средства Буџета РС (по контима)									
2	ПРОЈЕКАТ РМУ "СОКО"	2015	2017	30	0	0	10	10	10	0
	Сопствена средства									
	Позајмљена средства			30			10	10	10	
	Средства Буџета РС (по контима)									
3	ЋИРИКОВАЦ	2015	2017	47,10	0	0	17	16	14,10	0
	Сопствена средства									
	Позајмљена средства									
	Средства Буџета РС (по контима)									

*Табела је оригинална из „Плана консолидације рада и пословања Јавног предузећа за подземну експлоатацију угља Ресавица у реструктурирању“ и изражена је у милионима еура

Дугорочним и средњорочним планом пословне стратегије развоја ЈП ПЕУ Ресавица за период 2017. до 2027.год.“ 05 Број: 023-2004/2018 од 08.марта 2018.године. дефинисани су стратешки циљеви у предузећу у средњорочном периоду су:

- Да се започне процес планског затварања сиромашних рудника односно рудника чије су резерве угља пред исцрпљењем;
- Да се приступи радовима интензивног отварања и припреме за експлоатацију рудника (лежишта) Пољана, капацитета производње од 700.000 т/год.;
- да се континуирано подиже ниво производње у рудницима Соко, Штавал, Рембас и Лубница на укупно око 600.000 т/год.
- Да се приступи измени структуре и смањењу броја запослених радника у предузећу до оптималног броја;
- Етапно смањење трошкова производње по рудницима и укупно;
- Набавке нове и ревитализација постојеће опреме за откопавање и израду рударских просторија у рудницима који настављају производњу;
- Унапређење система подграђивања и осигурања рударских просторија;
- Модернизација система одржавања;
- Оперативним пројектним решењима и њиховом реализацијом обезбеђивати безбедност и здравље запослених, сигурност објеката и минимално угрожавање животне средине.
- Повећање испоруке угља „Електропривреди Србије“, до величине од 80% произведених количина из подземних рудника;
- Усклађивање цене угља са другим енергентима и импутима;

За даљу II фазу развоја предузећа, односно у дугорочном периоду, стратешки циљеви, садржани су у следећем:

- Успостављање чвршће пословне везе са „Електропривредом Србије“;
- Формирање заједничких предузећа за експлоатацију угљних шкриљаца Алексиначког подручја и борних минерала у Ибарском басену са стратешким партнерима;
- Дефинисање даљег развоја подземне експлоатације угља активирањем нових лежишта (Мелница, Западно-моравски басен, Ћириковац...).

Инвестициони радови у активним јамама ЈП ПЕУ наставили су да се изводе из сопствених средстава, на рачун текуће производње, па се због тога изводе у

незадовољавајућем обиму, оптерећујући и онако лоше пословање, уз претњу да у неким јамама у наредном периоду дође и до прекида производње.

Очекивала се реализација пројекта „Соко“ у 2015. 2016. 2017. 2018. 2019. 2020. и 2021. год. кредитом од Чешке експортне банке у износу од по 10 милиона евра годишње, где је гарант Република Србија. Ова гаранција је била предвиђена Законом о буџету Републике Србије за 2015.годину (Сл. гласник РС бр. 142/2014 и 94/2015), Законом о буџету Републике Србије за 2016.годину (Сл. гласник РС бр. 103/2015), Законом о буџету Републике Србије за 2017.годину (Сл. гласник РС бр. 99/2016, 113/2017), Законом о буџету Републике Србије за 2018.годину, (Сл. гласник РС бр. 113/2017), Законом о буџету Републике Србије за 2019.годину (Сл. гласник РС бр. 95/2018), Законом о буџету Републике Србије за 2020.годину (Сл. Гласник РС бр. 84/2019), Закон о буџету Републике Србије за 2021. годину ("Службени гласник РС", бр. 149/2020, 40/2021 и 100/2021).

Очекује се реализација Пројекта „Соко“ у 2022. 2023. и 2024.год. кредитом од Чешке експортне банке у износу 8,5 милиона евра у 2022 години. Темпо и динамика реализације у 2023 и 2024 години прилагођаваће се расположивом обиму финансијских средстава.

Закон о буџету Републике Србије за 2022. годину ("Службени гласник РС", бр. 110/2021), редни број X. Извозно – увозним банкама, 2. Чешка експортна банка, 2.1. Наставак радова на блоку Б-6 источног поља у РМУ „Соко“, предвиђа се гаранција у износу од 1.003.000.000 дин (8.500.000 ЕУР).

Очекује се реализација Пројекта „Соко“ у 2022. 2023. и 2024.год. кредитом од Чешке експортне банке у износу 8,5 милиона евра у 2022 години. Темпо и динамика реализације у 2023 и 2024 години прилагођаваће се расположивом обиму финансијских средстава.

Прва транша кредита биће реализована у рударској опреми, а према Уговору (чије се потписивање очекује до краја 2022.год).

ПЛАН КАПИТАЛНИХ УЛАГАЊА

у 000 динара

Редни број	Назив капиталног пројекта	Година почетка финансирања пројекта	Година завршетка финансирања пројекта	Укупна вредност пројекта	Реализовано закључно са 31.12.2021. претходне године	Структура финансирања	Износ према извору финансирања	2022 план (текућа година)	2023 план (текућа +1 година)	2024 план (текућа +2 године)	Након 2024 (+3 године)	
1	2	3	4	5	6	7	8	9	10	11	12	
1	ПРОЈЕКАТ "РМУ СОКО"					Сопствена средства						
		2022	2024	3.549.000	0	Позајмљена средства	3.549.000	1.003.000	1.003.000	1.003.000		
						Средства буџета (по контима)						
						Остало						

10. СРЕДСТВА ЗА ПОСЕБНЕ НАМЕНЕ

Средства за посебне намене за 2022. годину, планирана су на нивоу плана за 2021.год.

Редни број	Позиција	План 2022. година	Реализација (процена) 2021. година	План 01.01-31.03.2022.	План 01.01-30.06.2022.	План 01.01-30.09.2022.	План 01.01-31.12.2022.
1.	Спонзорство						
2.	Донације						
3.	Хуманитарне активности						
4.	Спортске активности						
5.	Репрезентација	6.000.000	2.436.580	1.500.000	3.000.000	4.500.000	6.000.000
6.	Реклама и пропаганда						
7.	Остало						

Сходно Смерницама за израду годишњих програма пословања за 2022. год. не планирају се средства за спонзорства, донације, хуманитарне активности, спортске активности и рекламе и пропаганде.

ЦЕНЕ

Последња промена основних цена по јединици топлотне вредности у висини од 11,7% извршена је 12.04.2013. год. а на основу сагласности Владе РС на Одлуку Управног одбора ЈП ПЕУ објављену у Службеном Гласнику РС од 12.04.2013. год. Обзиром да су претходним повећањима створени велики заостатци у односу на реалне тржишне цене (повећања су у претходне две године 2012. и 2011. имала континуитет али то није било на довољном нивоу обзиром да су претходна повећања била 2008. и 2004. год. и да се повећање цена у 2012. год односило само на ситне – индустријске асортимане угља јер је услов за примену нове цене био да се цене крупних – асортимана за широку потрошњу задрже на истом нивоу), још увек нису превазиђени заостаци и диспаритети између цена угља произведеног у ЈП ПЕУ Ресавица, цена осталих домаћих произвођача и произвођача из региона чији је угаљ највише заступљен на тржишту РС као и цена осталих енергената.

Важеће цене угља у ЈП ПЕУ не обезбеђују покриће трошкова текуће производње и инвестиција у даљу производњу угља.

Повећањем цена угља би се макар делимично ускладило кретање цена угља из производње ЈП ПЕУ Ресавица са кретањима на тржишту и умањили диспаритети са ценама угља осталих домаћих произвођача и ценама увозних угљева из региона. Примера ради важећа основна цена по јединици топлотне вредности за нпр. мрки угаљ (дин/ГЈ) износи 303,78, а у Колубари сада важећа цена је 387,49 дин/ГЈ.

Приход од продаје угља је срачунат је по важећем ценовнику од 15.04.2013. године. Када се буде добила сагласност за повећање цене угља, израдиће се нови Ценовник и Измене и допуне Програма пословања.

Узимајући у обзир структуру производње по асортиманима, рудницима и врстама угља просечна продајна цена за 2022.год. је 4.276,03 дин/т.

Цене свих угљева по асортиманима из производног програма ЈП ПЕУ дате су у табели План прихода на страни 26.

Упоредни преглед цена угља из производње ЈП ПЕУ Ресавица и конкурентских угљева присутних на домаћем тржишту

Опис	Асортиман	Топлотна вредност КЈ/кг	Цена у РСД	Цена по јед. топл. вред. у РСД
РКУ „Ибарски рудници“	котловски	13.956	4.569,47	327,28
РМУ „Рембас“	коцка	20.105	7.603,06	378,17
	Граx	18.020	5.474,12	303,78
	ситан	13.080	3.973,44	303,78
	комад	19.150	6.572,42	343,21
РМУ „Соко“	граx прани	18.796	5.709,85	303,78
	комад	19.145	5.815,87	303,78
РМУ „Јасеновац“	коцка	13.325	4.047,87	303,78
	комад	14.732	5.218,73	354,24
РМУ „Штаваљ“	ситан	13.316	4.045,13	303,78
	комад	16.636	4.773,20	286,92
РЛ „Лубница“	комад	16.636	4.773,20	286,92
РБ „Колубара“	комад сушени	18.200	7.052,40	387,49
	Граx	17.380	6.734,46	387,48
РУ „Пљевља“ РЦГ	комад	14.500	5.675,29	391,40
	коцка	12.501	5.675,29	453,98
РМУ „Бреза“ БИХ	комад	18.501-20,000	10.550,09	527,50
	коцка	18.501-20,000	10.550,09	527,50
	орак	16.501-19,000	9.143,42	481,23
	ситни	14.001-16,000	6.681,73	417,61

**ПРЕДСЕДНИЦА НАДЗОРНОГ ОДБОРА
ЈП ПЕУ РЕСАВИЦА**

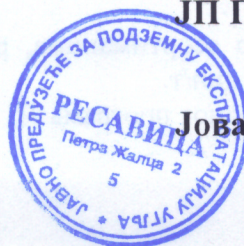

Јованка Атанацковић, дипл.правник